朝鮮日報

夕刊 五日(月)

本紙朝夕刊二十二面

蘇聯의 對日外交 急角度로 轉換?
漁業條約改訂交涉近日調印
國境問題解決도 有望

【東京電話同盟】蘇聯의 日蘇漁業條約改訂交涉도 急轉直下로 成立되고 近日正式調印이 되게되야 北樺太의 石油協定의 解決과 함께 日蘇間의 二大問題는 玆에 解決되여 日蘇外交關係는 오래만에 明朗性을 加하게되엿는데 남은것은 目下折衝中의 滿蘇國境協定및紛爭處理委員會의 設置問題로 이問題가 現下의 日滿蘇平和關係樹立上 最重要한것이 되는데 最近의 蘇聯邦의 動向을 보면 相當히 眞摯한 態度로써 交涉에 應할 意思를 表明하야 來春初에는 解決될可能이 보힘에니르러 蘇聯邦의 對日外交의 一大轉換으로 注目되여잇다

直接交涉의 成果는 蔣氏의 態度如何로

【靑森電話同盟】日中問題를 中心으로한 一般政務奏上次로 渡道途中에잇는 廣田首相은 五日 午前九時札幌到着大演習의 終了를기다려 同夜北大行在所에伺候하고 天皇陛下께 拜謁할려인데 首相으로서는 近近開始할 蔣介石 川越大使直接交涉에 依하야 重大岐路에 逢着한 日中關係打開에 對하야 斷乎한 決心을包藏한同時에 局面을 展開하야日中兩國의 國交調整을 企圖할準備를갓고잇는模樣이다 即日本政府의 對中根本方針은 所謂三大原則에 立脚한 一、防共工作과 日、中共同提携 一、排日의 根絶 의二項을 基調로한것인바 不動의 外交方針에 基하야 兩國國交의 根本的調整을 圖하려하는것이다 이를實現하는데는 南京政府 여는 蔣介石氏도 異議가 업슬터인데 이日本의 眞意를 中國이 充分 玩味諒解하면 다음에는 具體的方策으로옴마 日中兩國委員으로써 委員會를構成하야 具體的國交調整方策의 審議를 行할方法도 考慮되여잇다 따라 蔣、川越直接交涉은 日中國交調整을 本軌道에 올리는것이라하야 크게期待되여잇는데 이러케眞摯한 日本의態度는 中國의 國家的面目을 保全케하는同時에 領土保全에關한 疑惑을 一掃하는데 置重하엿슴으로 右에對하야 蔣介石氏가 果然如何한 態度를 示할는지는 자못注目되여잇다

大元帥陛下
最後의 攻防戰親히 御巡視

【惠庭電話同盟】昨四日暴風雨로 野外御統監을 中止하섯든 大元帥陛下께옵서는 大演習最終日五日 必勝을 期하는南北兩軍의 挑戰攻防戰을 親히 御統監하시옵고저 天候完全恢復되야 旭日이빗나는 아침에 御旗를 島松野外統監部에 進하압시엿다 陛下께옵서는 午前四時 일즉이 御起床 御軍裝을 하압시고 아 門 札幌苗穗假御着 同十分 御出發宮廷列車로 北海道鐵道線惠庭驛에 向하시사 御車中에서 御朝餐을 잡수신後 午前六時十五分同驛 着御柏木의 第一廠舍立營所까지 野外自動車廠舍로서 다음에는 御愛馬白雪에 乘御하압시고 拂曉의 山野에서 壯烈한 一大會戰을 展開하는 兩軍의 戰備를 天覽하압시고 또 沿道에 整列奉拜하는 全道의 傷痍軍人에 對하야 御仁慈의 御目禮를 下賜하압시면서 同五十分 標高約九十七米의 二翁台에 設한 野外統監部에 着御하압시엿다 이때 南北兩軍은 島松村을 끼고 乾坤一擲의 大激戰을 展開하엿는데 陛下께압서는 暫時 御野立所에서 御統監하압신後 再次御愛馬로 七時頃부터 約一時間 臺備한 天皇旗를 朝風에 날리면서 閑院幕僚長宮殿下를 거나리압시고 各方面의 戰線을御巡視하압시며 忠勇한 將兵의 奮鬪에 기피御滿足하신 御模樣으로 拜察되엿다 그리하야 激戰도 午前八時를絶頂으로 올리는休戰喇叭과함께 全然 終了되여 榮譽잇는 大演習의幕은 아에마치엿다 陛下께압서는 二翁台下의 第一廠舍立營所에서 野外自動車에 乘御하압시고 惠庭驛御着、午前八時三十分 同驛 御發 宮廷列車로 苗穗驛에 向하압시와 同九時五十二分 龍顔御麗하 大本營에 御還幸하압시엿다

大演習結果御講評

【札幌電話同盟】近代戰術의 粹를 다하야 帝國日本의 眞面目을 遺憾업시 發揮하야 四日間 北海의 野를 馳驅한 三毛第七、下元第八兩師團長以下兩軍將校一同은 五日正午札幌步兵二十五聯隊에 集合하야 大元帥陛下 臨御下에 午後三時五十分부터 御講評을 行하엿다

閑院幕僚長宮殿下 御代理로御統監

【千歲電話同盟】天皇陛下께압서는 野外御統監을 御中止하압시게되사 閑院幕僚長宮殿下께서 御代理로 現地를 御統監하시기로 御決定、陛下께압서는 終日 大本營에서 御統監하압실려인데 南北兩軍將兵은 風速十七米의 暴風雨를 무릅쓰고 士氣旺盛하며 演習에 御參加하신 秩父宮 朝香 若宮兩殿下께서도 다른將兵과 御同樣으로 從軍御奮戰하시고게시다

觀察法의 施行等 重要問題協議
全朝鮮司法官會議開會

昭和十一年度全鮮司法官會議는 今五日午前九時半부터 總督府第一會議室에서 開催 南總督臨場、大野政務總監統裁下에 增永法務局長、小川高等法院長、笠井高等法院檢事長、大原法務、森浦刑事課長、伊東京城、野村平壤、原大邱各覆審法院長、岡本京城、水野平壤、河村大邱、各覆審法院檢事長出席 參列員으로 岡村朝鮮軍法務部長、朝鮮憲兵司令部員滿洲國司法部次長古田正武、長崎控訴院長淸水壯左久、福岡地方裁判所檢事正滿谷毅行、新京總領事館司法領事中島忠三郞諸氏 其他關係官이 永列席하야 南總督은 司法行政과重大性을 强調하고 半島의 特殊性과함께 司法官의 使命遂行에 萬般遺憾이업서야 約三十分間 重要訓示를 與한다음 增永法務局長으로부터 來十一月부터 實施할 思想犯保護觀察令에 關한 注意事項을 비롯하야 朝鮮司法保護事業協會創設 裁判所事務의 能率增進 其他 現下司法行政檢察事務에關한 諸注意를 述하고 小川高等法院長、笠井同檢事長으로 各其訓示가 잇슨後 正午一旦休憩 午後一時부터 再開 各覆審法院長으로부터 管內狀況報告가잇고 繼續하야 諮問答申이 잇슨다음 午後四時散會 第二日(六日)은 繼續하야 諮問事項中關係各局長으로부터 希望事項陳述이잇고 第三日(七日)以後는 會場을京城法院會議室로 옴마 增永法務局長統裁下에 各地方法院長同檢事正도 出席하야高等法院部長 判事 檢事로부터서의 希望、裁判所檢事局監督官의 協議、全朝鮮辯護士會長과의 懇談會等을 開催하고 九日까지 懇親協議를逐할려이다

南總督訓示要旨

나는 朝鮮總督의 大命을拜하야 玆에各位를會同하야 親히所懷의 一端을 披瀝코저하는바 그狀況及意見을 聽取하는機會를 어든것을 欣幸으로생각한다 只今 國運隆昌하고 皇威가빗나고잇다 國際政局은 더욱險惡化하야 前途가 더욱容易치안은바잇다 안으로 國力의充實을 企圖하고 外로 日滿一體의宏圖를 遂하야 東洋平和의確立을 期함은 帝國의 重大責務로 滿洲國에 接壤한 朝鮮使命이 더욱큼을 생각케하며 官民一致心氣一新하야 庶政을 振作하고 同胞의 康福增進을 期할때라고생각한다 百般行政의 效果를 適實케하야써 渾然한善政의 美果를 收하려하면 司法機關의 健全한活動을기다리는바 크다 各位는 其重責에 鑑하야 部下職員을 率하야 司法의 威信을 顯揚하야써 統理의 大業을 翼賛케하기를 期할것이다

管內의 治安은 大體靜謐을保하고 民心安定을 得하얏다할지라도 共產主義와 如한 不穩過激한 思想을 抱懷한 무리가 依然潛行動하는자취를 끈치지안코 潛行的으로 巧妙執拗한 運動을 繼續하고 때로 國外反滿抗日運動과 氣脈을通하고 或은 東洋赤化의 走狗가되여 不軌의 行動을 策謀하는者 잇슬뿐아니라 軍機探知에 潛入하는무리가 亦漸次增加하는 傾向이잇서 憂不許하는바잇고 더욱 最近國際共產黨의 動向및 歐洲의 政局을中心으로한 左右兩翼의 激化는 必然管內의 共產主義運動에 反映할바 잇슬터임으로 各位는 部下職員과함께 內外情勢의 推移及民心의 趨勢를 洞察하고 各其職司에 따라 周到한 用意로써 이러한 種類의 事犯에 對한 搜査 徹底審判의 適正을 期하야써 治安維持의 重責을다할것이다

民刑訴訟事件의 進捗에關하야는 各位가 恒常留意하는바로 大槪 遲滯의 痕跡이업다고 信하나 때로는 或은 審理의 遲滯를 保障할수업다 무릇 訴訟事件進行의 遲速은 當事者及 關係人의 利害에 甚大한 影響이잇는것으로할것도업거니와 刑事事件의 審判을 甚히 遲延하면 마침내 刑罰의 目的도 達하기 不可能하게될것이다 各位는 事件進捗의 障害가될 事由에 對하여는 假令 裁判、檢察의 機關에 其責을 돌릴것이라하지만 其除去에 關하야 周到한 考究와 最善의 硏究를 不怠하야 審理裁判의 促進에 一段留意하기를 希望한다

襲者 公布實施한 朝鮮辯護士令은 辯護士에 關한 法制의 一大改革으로 法律事務取扱의 取締에 關한 制令과 相俟하야 辯護士及 其團體의 地位向上과 辯護士業務의 改善進步와를 圖하기를 目的함으로 直接監督의衝에 當하여잇는 地方法院 檢事正은 此等法令의 趣旨를 體하야 所期의 成果를 擧하고 其監督取締에 遺憾이업기를 期할것이다

時勢의 進運에 應하야 近近制定實施를 보게되엿다 本令의 目的은 思想犯에 對한 檢察 裁判及行刑效果의 完璧을 期하려는것으로 刑政史上 劃期的立法이라고 할수잇다 其運用의 適否는 國家의 治安은 勿論 國運의 進展에 關함이 極히 多大함으로 其實施에 際하여는 保護觀察機關과의 協調를不否하야 刑政有終의 美를 擧하여야할것이다

무릇 國家의 興隆은 健全한 國民精神의 培養에 依하는것으로 國民精神의 作興은 官紀振肅에 負함이 甚大하다 到下 內外非常時局에 際하야 吏道를 高揚하고 綱紀를 肅正함은 特히 喫緊之時務라고 信한다 적어도 正義의 府에 奉職한者의 一擧一動은 官紀에 關하야 民風에 反響하는바 深大함을 念頭에두고 스사로 正히하야 毫末의 過誤도업기를期하는同時에 나아가 크게司直의 本領을 發揮하기를 希望한다

幣帛과 祭文 總督府서傳達式

朝鮮神宮例祭및 京城神社、龍頭山神社列格奉告祭의 幣帛及御祭文을 捧持하야 宮內省奉幣使川出淸彦氏는 五日午後三時二十分着列車로 入京直時 總督府에赴하야 同三時半부터 總督室에서 神宮및兩神社에 勅使로서 參向할南總督에 對하야 幣帛및御祭文의 傳達式을 嚴肅裡에 行하엿다

泥濘中에서 ·南北兩軍大激戰
北海道陸軍大演習情況

【札幌電話同盟】三百米의 暴天候는 四日새벽부터 猛烈한 驚天으로化하야 南北兩軍의將兵은 泥濘속에서 壯烈한 激鬪를續하고잇는데 演習續行에 活躍한 南部前이한쯤 疲困한빗도 보이지안는 石狩平野의風勢는 益益猛烈하지음에 兩軍의 前線에는 飛砲彈이 漸次頻繁하야 東西四里의戰線에 激戰이 展開되엿다 三日夕刻 隔字伏甲、共藥甲、아스보나이線에 進出한 北軍은 南軍精銳를 引率한 ○○의果敢한 攻擊에 견딜수업서 마침내 退却을 敢行하엿고 南軍은 此를 追擊하야 前線進出을 繼續하고午前七時休戰 喇叭소래와함께 午前十一時五十分 再次開戰 御野立所의 直前을 흐르는 千歲川은 水量을 增大하엿는데 이에依據하야 北軍部隊는 進軍을 開始하고 南軍은 果敢히御野立所附近의 高地에서 壯烈한 白兵戰을 交하면서 午後一時頃에는 이미 千歲川左岸에서 猛烈한戰鬪를續하야 午後二時演習을休止하엿다

第二日의 戰況

【札幌電話同盟】戰況第二日은依日猛烈한 颱風裡에 마치엿는데 當日風速은 二十米라는 猛烈한 暴風이엿다 風雨가 거친 北海道의 戰場은 道路가全部 泥濘으로化하야 大演習史上未曾有의 壯天候이엿다 當夜南北兩軍將兵은비에저즌몸으로 무릅까지올라오는 泥濘속에서 壯烈한 戰鬪를繼續하엿다 特히 千歲川의渡河戰는 實戰以上의 壯烈을 除하야 南軍秋田步兵第十七聯隊의 將兵은 김이넘는急流를 征服하고 悍悚하올게도 弘前第三十一聯隊秩父大隊長宮 南軍○○部隊 朝香宮、閑院若宮各殿下께서 北軍審判官

土砂가崩壞되야 北軍兵八名重輕傷

【札幌至急電話同盟】四日午前八時頃 目下大演習中心地인 千歲 ……

救助된五名絶命

……

로카르노新條約成立後도 佛蘇條約은不變
軍縮幹部會는近日中招集豫定
불룸佛國首相의 談話

【쥬네브三日發同盟】佛國首相불룸氏는 三日巴里歸還途上에올랏는데出發에앞서 一般國際問題에 關하야 左와如한 談話를 發하엿다

一、軍縮問題 佛國政府의提唱에基하야 軍縮會議를 開催하게되여 近近 幹部會를 招集하기로되여잇다 歐洲各國은 最近軍備擴張에邁進하고잇는바 如斯한 情勢에 잇서 軍縮의必要가 去益痛感되는것이다

一、國際經濟提携 佛國政府는 率先하야 貿易障壁의低減을 主唱하고잇는데 要컨댄 各國이 佛國과提携하야 國際經濟回復事務에 努力하기를 希望한다 經濟回復과 相俟하야 政治安定이 密接不可分한 關係에잇다는것을 恒常銘記하지안호면 안된다

一、로카르노問題 蘇聯邦은 로카르노會議 結果 新條約이 成立되면 佛蘇相互援助條約의 效力이 阻止될것가리 念慮하는模樣이나 로카르노條約은 一般歐洲政局 安定의 出發點이다 이點을 熟知하면 如斯한蘇聯의 疑問은 一掃될것이다

桑港을中心으로 三角形防備强化
兩條約失効後의 太平洋無條約狀態에備코
米海軍의 大擴張計畫

【紐育四日發同盟】米國政府는 華府 倫敦兩海軍條約의 滿期失効後 太平洋無條約狀態에 對應하기爲하야 마침내 海軍大擴張에 進出하기로되여 主力艦 補助艦 潛水艦의 建造計畫을 樹立하고 알라스카 布哇 桑港을 連結한 三角形太平洋防備强化에 邁進하기로 決하엿는데 右에關한 膨大한 防備擴充案을 이미 脫稿되엿다한다 右防備擴充案은 次期議會에 提出되리라고 解釋되는데 其內容은 四日 헤랄드·트리뷴紙의 報道에 依하면 左와如하다

一、一九三〇年 倫敦條約의 制限內에잇서 다시 驅逐艦八隻乃至 十二隻及 潛水艦六隻을建造함

一、協賛濟 艦艇의主力艦二隻은 明年一月에起工함

一、就役艦艇의增加에 對應하야 海上勤務員五千名을 增員함

一、目下計畫中인 空軍根據地알라메다港에接壤한 桑港灣 오클란드海岸線에 工費一千二百萬弗로써 海軍補給基地를建設함

右建艦數는 本年末로 失効될倫敦條約의規定內에서 米國政府가 다시建造할수잇는 新規及 建造中에잇는것인데 海軍省은 右로써 充分하다고 觀測하는 模樣이다 이미海軍省은 明年一月七隻의主力艦이 艦齡超過될事情에 잇슴에鑑하야今後三個年만큼主力艦二隻式을建造하리라고解釋된다 그러고 右建艦計畫은 一切艦種의 新規建造를 包含하엿다고하나 明年一月에 萬若主力艦二隻이 起工되면 明年度新建造의 驅逐艦數는 豫定의十二隻으로부터 八隻으로 減下할 方針이라한다 그리고 右오클란드海軍補給基地의 竣功은 메아島軍補給基地로하여온 太平洋艦隊의行動에 至大한 便利를 與하게되여 艦隊의 戰鬪力은 一段强化되리라고 解釋된다 그리고現在론크히及산디아고港의補給基地는 今後에도 依然繼續할方針이다 그리고陸軍省에서도 右海軍의 計畫과 並行하야 알라스카一帶에 一大空軍根據地를 建設할 方針을 確定하고 空軍將校를 派遣하야 現地調査를 行한 結果 알라스카中部페아방크스附近에 土地를 選定하엿다 建設費로는 戰債回收金의流用을計畫하야 次期議會에 右流用을要請할 意向이라한다

佛共產黨大會를 팟쇼團員이 妨害
場內서衝突、一千五百人被檢
警官一萬二千名動員

【巴里四日發同盟】佛國全國共產黨大會는 四日午後三時부터 會場파르코·데프란스에서 黨員四萬이 集合하야 警官의 森嚴한 警戒裡에 擧行되엇다 一方팟쇼運動의 總帥드라록大佐가 引率한 火十字團員은 政府로부터 解散命令을바든後 佛國社會黨이란 新名稱下에 運動을 繼續하여오든바 四日共產黨에對抗하야 全國으로부터 黨員一萬五千이 集合하야 黨員大會를開催하기前에 프란스會場에通하는 四道路의 封鎖를 試하고 더욱 에코드·파리紙主筆로 右翼의 旗頭케리氏가 引率한一隊는 손빨리 會場內數個所를 占據하고잇다가大會議事를 開始하자 妨害를試하다가 자조 共產黨員左翼團員과 衝突을演出하엿고 市中에서도 同樣으로 兩黨員間에小衝突과 自動車襲擊等이 到處에서演出되엿다 巴里警視廳에서는 特別모라警備隊一萬二千人을 動員하야 一般警官과 協力 極力 秩序維持에當한結果 大會도 午後六時에 終了도엿고 黨員도 七時에는市中에서 解散하엿는데 結局雙方을通하야 逮捕된人員은 約一千五百人 負傷者百餘名 警官中에도 二名의負傷者를 내엿다

稅整案에 對한 民政黨의 態度

【東京電話同盟】稅制整理에關한 民政黨은 다시 七日頃 政務調査會를열고 質疑를終了하고 特別委員會를 設置할豫定인데 委員長에는 勝正憲氏가 目下滿洲旅行中임으로 增田義一氏가 될豫定이다 그리고 稅整案에對한 黨의態度는 今後充分한 檢討를 加하지안호면 알수업스나 個個의 內容에 對하야는 相當히 異論이잇서 現在 町田總裁도 愼重히 定하나 內容에 對하여는 態度를 保留한다하야 愼重히 들어묻다는程度에 끄치고 따라서 總會에서도 多少修正이잇슬것은 略이데 特히 地方稅制에 關하야는 地方自治體에 討論의中心이될形勢이다 即川崎克氏等民政黨에서 反對論者의意見은 要컨대 地方에서不公平한 稅制가잇다면 이를 是正할方法을 講究함이 조타 그럼에도 不拘하고 이를 全部地方으로부터 奪取하는 結果地方의自力更生에 重大한 支障을 내이게할憂慮가잇다 特히 그代身財源이될 交付金은 자못 彈力性을 缺하고 또 配分方法이 不公平이 될으로 그結果 조금이라도 만히交付를어들라고 中央에對한陳情運動이 猛烈하되여잇다 地方의自治上 滋味업는狀態를招來할憂慮가 多分히잇다하야 充分政府의眞意를 質問치안호면아니되다고稱하고잇다

八面鋒

◇ 伊太利가 「리라」貨의平價切下를 斷行하야 英米佛과 貿易戰에 備코자하고。

◇ 「체코」貨도 바커야겠지 「이후리」金」의 波瀾에 올르게되얏스니 就소는 戰爭보다 貨幣戰이 먼저 버려진것다。

◇ 蘇聯極東艦隊가 海參威를 中心으로 大演習을 하고。

◇ 明年에는 米國이 太平洋沿岸에서 또 大規模의 演習을 計畫한다고。

◇ 產業戰으로 爲替戰으로 貿易戰으로 演習戰으로。

◇ 온세상이 싸움투성이인 모양이니 이고비를 넘으면 平和의 曙光이 비칠때도 잇스라는가。

産業調査會의 全日程決定

朝鮮産業經濟調査會는 斯界의權威者를 網羅하야 來二十日부터 五日間 總督府第一會議室에서開催하기로 되엿는데 調査會의順序는 第一日에 南總督의 人事를 비롯하야 會長大野政務總監의 人事가잇슨後 即時議事에入할려인데 日程은 左와如함

第一日(二十日) 一、議事 一、分科會及 所屬委員의決定

第二日(二十一日) 一、分科會分科主査選擧 一、議事

第三日(二十二日) 一、議事

第四日(二十三日) 一、議事 一、決議

第五日(二十四日) 一、總會 分科會主査報告及答申案議決 一、閉會

三根事務官渡東 諸法令을携行

審議室三根事務官은 五日午後三時 京城驛發노조미號로 約一個月後定으로 渡東하엿다 外國人土地令을 비롯하야 思想犯保護觀察令及 同令施行에 伴하는官制 林業試驗場 水産試驗場官制를 携行하야 法制局에 說明折衝할려이다

軍光駐滿大使七日入京 赴任에압서 滿洲國에서 中인 滿大使館光太氏 外務總領事 澤田廉三氏는 歸東途中 七日午後二時五十分着入城 八日午後二時發

京畿道府尹郡守會議

【京畿道管內府尹、郡守會議는五

朴家粉化粧品
박가분화장품
本舖 京城蓮池町二六 電話光化門一三〇
京城鍾路四丁目五 綢緞綿布都散賣商 株式會社 朴承稷商店 電話光七一七番

テンとカバー
福岡山藥 發賣元 テント商會

眼鏡은東亞醫院
檢眼 專門
眼科.齒科
京城 電話光化門二四三六番 鍾路

不老長壽 强精回春 更少幸藥
百補丸
京城堅志町 平和堂 一劑十円

メルス製綿機 延子機
最新式 特許製造機
金儲
カタログ呈 穀物膨脹機
大阪西淀川區浦江中二 石堅機械製作所 電話福島四六二二番

朝報案內
外交員 ... 京城府光化門通四二 誠文社
サイトカ ... 京城府貞洞町一五

世界 運動華 SK
世界護謨工業合資會社 京城府新設町一三七番地
社長 元胤洙 專務 金景鎬

銀河水 고무신
고무신은거북선
京城東大門外 서울고무工社 電話光一一五九

富興公司時計部
滿洲安東五番通

朝鮮料理 國一館 安養驛前
天高馬肥의가을! 하이킹과 野遊에는 初秋의名物 葡萄와밤(栗)의 名産地인 安養으로!!

生徒募集
(晝夜) 京城實踐簿記學院
京城府太平通大漢門橫入

ラン チ
グ ッ チ
란 치 구 지

◆學生美展의初日: 本社아페“아―치”(下)는 觀覽한 展覽會場

全朝鮮學生美展 五日에遂開幕!

滿堂에가득찬讚辭

“가을美術”씨―즌의첫開封

조선남녀학생 무명예술가의등룡문(登龍門)이라고 볼수잇는본사주최 제일회 전조선 학생미술전람회는 전조선방방곡곡에흐터저잇는 학생제군의 열렬한지지로 수개월간의 준비도 사일로서 끗나고 오일부터는일반에게 공개하얏다 이날 조선의가을을 상징하는 감벽(紺碧)의 하늘미테 이번씨―즌의 최초의 호화판(豪華版)이 본사대강당에 전개되엿다 작지보와가티 오전열시부터는 초대한이들에게 공개하엿는데 사계의압날을 걸머진 학도들의 열의잇는 작품은 보는사람마다 이구동성으로 최고의 찬사를 던지고도라갓다 오후 한시부터는 일반에게 공개하게되엿스며 륙일부터는 오전열시부터 오후여섯시까지공개한다 그런데 본사에는 입장료를 밧는것이 본의는아니나 오직장내정리를위하야 다음가티 장내정리비를제정하엿는데 오는십사일까지니 이번가을의유일한 학생예술품감상의 긔회를 일치말기바란다

場內整理費

▲學生五錢

▲一般十錢

▲學生團體三錢

天氣豫報

豫報 今夜는 개이나 때때로 흐릴것가트며 來日도갯다 京畿全區도가다

昨日最高 二一度七

同 最低 七度六

今朝最低 九度二

今日正午 二〇度七

人夫落死

나흔날 오후세시가량되여 부내 경정(京町)삼번지풍국제분회사(豊國製粉會社)창고짓는 공사장에서 일하고잇든 본정(本町)삼칠번지 류덕순(柳德順)(二七)이라는 사람이 노피마흔자가량되는데로부터 떠러저 인사불성에 빠진것을 곳부근송야의원(松野醫院)으로떠메다가 응급수당을 베프럿스나 그보람이 업시 가튼네시가량되여 절명되고 말엇다한다

病妻에게이純情

신음하는양 보다못하야 飮毒自殺한사나이

산들산들불려오는 서늘한바람이 그러지안허도 애상(哀傷)의금선(琴線)에 부듸치고잇는이때 병마에부대기는 애처의얼굴에 마음을태우다못해 드듸여 자긔목숨을 먼저청산하여버린 순진하고도 가긍한청년이잇다――

시내 루상정(樓上町)백륙십륙번지의팔십륙호 조충래(趙忠來)(二七)는 얼마전부터 그의처김씨(金氏)(二五)가 병석에누어잇게되엿스나 넉넉지못한살림이라 치료도 변변히하야주지못하는것을 밤낫으로 번민하다못해 나흘날이일요일저녁때에 독약을먹고죽어잇는것을 닷샛날아침에야 집안사람이 발견하고 깜짝놀라소관주재소로서에보고 하엿스며 검시한결과 아편을 먹은듯하다고한다 그리고 그가 이세상에 남겨노코간유서에는 전긔와가튼사실이 일일히적혀잇서 보는사람의 눈물을자아내고 잇스며 점차회복되어가는 그의처는 어찌하면조흘줄을 모르고통탄에 잠겨잇다고한다

漁船五十隻遭難 失踪者百五十名

調査判明된死者만十五名

全南靈光近海에서

【警務局着電】 시월이일오후십일시경에 전남령광군(靈光郡) 위도(蝟島) 락월도(落月島) 안마도(鞍馬島) 칠산도(七山島)방면에 출어중인 어선약오십척이 폭풍으로 조난하야 사일오후네시에 판명된 피해를보면 사자십오명 행방불명자 약일백오십명에달하야 경비선 금강환(金剛丸)과 어업추체보호선 무등산환(無等山丸)을 출동식히어 구호작업과 피해상황을 조사중이라한다

現場潛水四回에 作業은個個失敗

鹿島丸沈沒事件後報

침몰된 록도환은 상갑판(上甲板)에 이등실한방에아홉명 상갑판상등실두개 하갑판상등실을 두개에 정원륙십이명이라한다

그러고 사일에 잠수부의 활동한경과를드르면 그배는 물기피 삼십오척이나되는곳에 잠겨잇는데 물이혼탁해서 캄캄하야잘 보이지안햇스나 상갑판천정은파손되엿고 창(窓)기타여러곳도 상당히파손되엿스며 상갑판객실(客室)은 대개열려잇는 상태엿다한다 잠수부가 제일회로물에 드러갓슬때에는 록도환배꼬리객실에까지 도착하야 줄을매고서 차저보앗스나 시체를발견하지못하엿고 제이회로 물에드러갓슬때에는 록도환배머리객실을 검사해보앗스나 송긔관(送氣管)이 고장이생겨서 작업을하지못하엿고 제삼회로 드러갓슬때에는 록도환키(舵)에 줄을매여노코 제사회로 드러갓슬때에는 록도환배ㅅ머리 아래ㅅ갑판 삼등객실에 이르럿스나 조류(潮流)가 급격하엿기때문에 작업을할수업시 도로나오고 말엇다한다 그래서 제일일의 작업은결국 소득이업게되것이라한다

潛水夫活動 死體一個發見

警備船은繼續活動

【仁川】 인천해운사이래에 드물게보든팔미도(八尾島)조난선사건은 사일 인천경찰서경비선작환(鵲丸)옥환(玉丸)외의이척이 현장에출동하야 조사에 급거착수하엿는데 수심(水深)이깁고 조류(潮流)가급하야 능히 잠수부로써도 엇지할도리가 업섯스나 동경비선 잠수부는 필사의노력으로써 연두회의잠수를하야 선체를 발견하는동시 선객실에서는 시체를발견치못하엿스나 선복(船腹)에 해당한 하층에달린선객의시체는 아즉도 끄으러올리는 착수를하지못하고 잇스나 그부근해상으로부터 도라온 전기경비선의 전서구(傳書鳩)의편에의하면 당일오후한시경에 부천군대부면(富川郡大阜面)북해안에변령 약사십세가량 되여보이는 여자의시체가 표착된것을발견하엿는데 손에는금반지 한개가끼워잇스며 옷니(齒)에는 금니가 하나잇고 옷은흰옷을입엇다 이소문을들은 그의유족의말에의하면 그시체는 서산군대호지면적서리(瑞山郡大湖芝面赤西里)에사는 김경평(金景平)(三七)이라는여자인것을 알게되엿스며그시체는 그현장에수색갓든 안성환(安城丸)에 실고 입항하엿다는바 그들유족들은 밤이깁도록 인천 기선회사압해서 처참하게도 그시체를 기다리고우는그광경은 무심한 바다물도 오인(嗚咽)하는듯하며 그중에도 상형제를에 외아들부처 달라고 자못살풍경을 일으키고잇는 유족도 잇다 그러나 명오일다섯시부터 경비선이 재차출동하야 시체를 게속수색하지아니하면 전연알길이업슴으로 인천경찰서에서는게속수색하기로 만반준비를 하고잇다

遭難者氏名 廿四名判明

【仁川支局電話】 루보=지난이일밤 인천팔미도(八尾島)압바다에서 록도환(鹿島丸)의 침몰로말미아마 물가운데에 희생된승객중 삼십일명의 성명은 본사서산지국(瑞山支局)의 조사급보한대로 판명되엿스나 서산(瑞山)서떠나 중간수개처에서 탄승객의 성명은 여태까지 알길이업섯는바 오일오전에 인천고선회사에도착된 명부를보면 다시스물네방의 성명을 알게되엿는데 그들의 주소성명은 다음과갓다

仁川府花町 韓宗敎

瑞山郡池谷面大要里 金容周(三七)

同浮石面[illegible]里 朴勝用(二三)

仁川府京町一三九 鄭在烈

同 李雨敎

同 李鍾鎬(四〇)

瑞山郡大湖芝面[illegible]里 車萬烈(七)

同貞美面 李光殷

同聖淵面閭列里 李圭三

同海美面洪哲里 鄭斗烈

同池谷面大要里 韓義澤(三二)

仁川府大和町一五 韓海東(四五)

瑞山郡池谷面大要里 池東白(三六)

同 同 桃成里 朴奉東

黃海道沙里院醫院 李杏淳(三九)

瑞山郡聖淵面葛峴里 李麟敎(三四)

同 同 池氏(女)(三六)

同 大湖芝面馬亭里 南相義(四七)

同 同 赤爾里 南相福(三三)

仁川府花町 李氏

瑞山郡邑內 宋炳益(三二)

同 高山面池谷里 李承淳(三四)

同 韓用玉(二二)

富川郡靈西面(鹿島丸船員) 宋公禮(二九)

兩名死刑確定

間島共黨事件最終審

소화오년오월에 간도연길현승례향다조구(延吉縣崇禮鄕茶條溝)룡중심으로 공산주의를 선전하는한편 반동분자로 인정되는인물을 살해하고 그들의집에 불을질는협의로 일이심에서 모다 사형판결을밧고 불복상고한 살인미수 방화및 방화미수 사건피고 최성훈(崔成勳)(二一)최준(崔俊)(二七)두명에관한 언도공판은 오일고등법원에서 희두(喜頭)재판장주심 촌전(村田)검사관여미테 열엿는데 재판장은 검사의 의견대로 상고기각판결을내리여 그들은 드듸여 교수대의이슬이 될날만 기대리게되엿다

流行歌 靑春日記 콜럼비아 吹込

汽船四十隻失踪

羅、淸間의電話不通等

咸北暴風雨被害多大

함북경찰부로부터 경무국에 드려온 보고에의하면 삼일밤 폭풍우로 생긴 함북도내의 피해는 사일밤까지 판명된것이 다음과갓다

一、라진지방(羅津地方)==가옥도괴오호 발동선 반괴두척 행방불명긔선 약사십척 라진(羅津)청진(淸津)간의 전화불통

一、웅긔지방(雄基地方)==행방불명 선박륙척

一、회녕지방(會寧地方)==가옥도괴 일호

一、청진지방(淸津地方)==중유(重油)탕크선 좌초(坐礁)일척 류실선박일척 부상자일명

杏堂町에嬰兒屍

나흔날아침 시내 행당정(杏堂町)산(山)삼십삼번지 교본추광(橋本秋光)의 누이동생후미꼬(文子)(一八)가 뒤산솔밧가운데를 산보하고잇다가 갓난아이의 썩은시체를 발견하고 깜짝놀라 부근주재소에 보고하엿다 소관동대문서에서는 곳현장에 급행하야 검시한결과 난지얼마안되는 계집애로 부란한정도로보아 버린지 약한달가량으로 추측되며 동서에서는 범인을 엄탐중이다

▼體育데이에 臨場한 南總督(中央)과 大野政務總監(左) (四日京城運動場에서)

運動競技

女子올림픽

總督、總監觀戰

朝鮮新聞社主催의 第十四回全朝鮮女子올림픽大會는 四日午前八時四十分부터 京城運動場에서열린바 當日各種競技의 決勝結果는다음과가트며 排球部에는 京城女子高普軍이 强陣第二高女를一蹴하고 優勝하엿스며 陸上一般部投槍에는 京城女師의 李秋子孃이 二十六米一〇을 投擲하야 朝鮮新記錄을 作成하엿고 仁川高女의 安芳子孃은 五種競技에 九七點으로 亦是朝鮮新記錄을지어 朝鮮女子陸上界의큰收穫을거두엇다

이날 貴賓席에는 南總督 大野政務總監 富永學務局長이 來臨하야 展開되는熱戰을 觀覽하고 잇섯다

◇陸上競技各校得點表

1第一高女 七三點半

2第二高女 五七點三分一

3進明女高 一六點

4龍谷高女 一三點

5京城女實 一一點

6京城女高 七點

7仁川高女 六點

【陸上競技】

【中等六十米】 1佐佐木(一女)八秒四 2津島(一女)八秒六 3李孝淑(進明) 4片山(一女) 5今田(女實) 6神原(女實)

【同百米】 1佐佐木(一女)一四秒 2李孝淑(進明)一四秒 3鎌倉(二女) 4金英子(女高普) 5岡田(一女) 6片山(一女)

【同四百米】 1池田(一女)一分一二秒七 2青木(一女)一分一三秒七 3崔富模(進明) 4本山(二女) 5藤松(女實) 6內藤(二女)

【同八十米障碍】 1津島(一女)一四秒七 2乾(二女)一五秒四 3二宮(女實) 4寺師(二女) 5藤木(二女) 6鄭雲玉(女高普)

【同二百米繼走】 1一高女組(津島、岡田、中野、佐佐木)二七秒三(朝鮮타이記錄) 2二高女組二八秒六 3女高普組(金英子、姜富安、鄭雲玉、李相姬) 4龍谷組

【同四百米繼走】 1一高女組(津島、岡田、中野、佐佐木)五五秒四 2進明女高普(李孝淑、黃順姬、李又貞、崔富模)五七秒 3二高女組 4龍谷組

【同走高跳】 1本山(二女)一米三二 2伊藤(龍谷)一米三二(以上朝鮮新記錄) 3李相姬(女高普) 4內藤(二女) 5小林(龍谷)以上一米二五 6鄭雲玉(女高普)

【同投砲丸】 1早川(二女)八米九〇(朝鮮新記錄) 2牧山(二女)八米四三 3安芳子(仁女)七米七九

【同走幅跳】 1津島(一女)四米四四 2佐佐木(一女)四米三七 3內藤(二女)四米一五 4稻葉(一女)四米一四 5山本(女實)四米〇六 6鄭雲玉(女高普)三米九八

【同投圓盤】 1安芳子(仁女)二三米六一 2山本(女實)二〇米九〇 3岩本(仁女)一八米二七

【同五種競技】 1安芳子(仁女)九七點(朝鮮新記錄) 2山本(女實)九五點(朝鮮新記錄) 3久枝(女實)七〇點 4岩本(仁女)六一點 5大山(仁女)五三點

【一般六十米】 1松本(女師)八秒九 2鄭仁愛(同)九秒 3朴來賢(同) 4平山(同)

【同百米】 1松本(女師)一四秒七 2鄭仁愛(同)一五秒 3平山(同) 4阿部(同)

【同二百米】 1朴來賢(女師)三三秒三 2平山(同)三四秒一 3阿部(同)

【同二百米繼走】 1女師組(李秋子、鄭仁愛、松本、阿部)二八秒九

【同四百米繼走】 1女師組(李秋子、鄭仁愛、松本、朴來賢)

【同五種競技】 1宗片(女實出)七六點(朝鮮新記錄)

【同投圓盤】 1李秋子(女師)二三米六一

【同投砲丸】 1宗片(女實出)七米〇八 2松本(女師)六米六八

【同走幅跳】 1阿部(女師)三米六四

【同投槍】 1李秋子(女師)二六米一〇(朝鮮新記錄) 2丸山(女實出)二一米三五

【卓球部】

【同德】勝 【女商】

○柳順男 3……0 廉少順×

○姜彭玉 3……0 金順基×

○李孝根 3……2 尹明鎭×

【排球部】

◇準決勝

京城女高 2(21 21 / 5 8)0 淑明女高

第二高女 2(21 21 / 16 12)0 龍谷高女

決勝戰

京城女高 2(21 20 21 / 18 22 15)1 第二高女

【籠球部】

京城女高 10(5 5 / 0 2)2 進明女高

第一高女 13(5 8 / 5 7)12 淑明女高

◇決勝戰

第一高女 15(7 8 / 2 6)8 京城女高

女子庭球戰에 京女高普優勝

京城府體育데이…女子庭球戰은 四日午前九時부터 京城運動場에서 擧行한바 다음의 戰績으로 京城女子高普軍이 優勝하엿다

(A코―트第一次戰)

○京城女高…槿花女實×

○同德女高…進明女高×

○京城女高…進明女高×

○同德女高…槿花女實×

○進明女高…槿花女實×

○京城女高…同德女高×

(B코―트第一次戰)

○京城一高女…淑明女高×

○京城二高女…女子商業×

○京城一高女…女子商業×

○京城二高女…淑明女高×

○淑明女高普…女子商業×

○京城二高女…京城一高女×

◇…決勝戰

(第一라운드)

【女高普】勝 【二女高】

×(金順嬡 金炳烈)0…4(矢木 部村)○

○(李春鄉 金鋼狀)4…3(古神 賀保)×

○(林惠玉 韓貞順)4…0(福松 田尾)×

(第二라운드)

○(李春鄉 金鋼狀)4…0(矢木 部村)×

여름철의지친몸을회복식히라

이藥을服用함으로

500瓦 250瓦

蔘茸精의特長

一、이약은다른蔘茸劑와달나서 人蔘과 鹿茸의精分을最新藥化學的方法으로 露出配合한外에 有機鐵分等數種의高貴强壯劑를合理的으로 配合하얏슴으로

二、如何한體質에나 맛지안흘일이업는것

三、如何한病弱者라도단하로만 服用하여도 顯著한効果가나타나는것

四、이약은液體인고로다른丸劑와가티잘체하거나 服用後에도即時効力이나타나지안는일이업시 服用하면即時全身에퍼지여効力을보게되는것

日鮮滿各有名藥店에서 販賣합니다

京城授恩町三二 鮮滿總發賣元 朝鮮商會 電光一七八五番

高速度補血強壯劑

蔘茸精

九大醫學博士有効證明

이런症勢이잇는분은 한시밥비쓰시요!

◎夏節疲勞로因하야食慾이減退한데

◎肺結核初期나二期로苦痛하는이

◎陽氣不足으로因하야靑靑한老人이된이

◎胃腸病으로因하야恒常苦悶하는이

◎貧血症으로因하야얼골이蒼白하며手足이冷한이

◎神經이衰弱하야不眠症으로苦生하는이

◎小兒發育不全產前產後諸症

運動의가을 服藥의가을!

運動 이健康에必要한것은 누구나잘아는바입니다 그러나아모리조흔運動이라도 本來가虛弱한이는 오히려몸을害롭게하는일이잇스며暫時間만運動하여도 即時疲勞를느기는것이니 이런이는하로라도速히蔘茸精을服用하시요

一滴千金의 이蔘茸精이야말로 健强을防害하는 모든病魔를 물니치고 敏速하게 新進代謝作用을 하는것이니 爲先 長時間運動에도 何等에疲勞를느기지안코 高速度로健康을促進식히는것입니다 여기에서 비로소

運動과服藥과健康의三大原則을 發見할수잇슬것입니다

必欲長生者 必飮蔘茸精

大益衝天·讀書界의人氣者! 斷然突破! 又復增[illegible]

四海公論

十月號

創作 / 特別讀物

무덤　韓仁澤

黃金과사랑　梁柱東

可笑大旋門　尹白南

三大獨裁者의뒤?

人民戰線과드로로公

地下에무친 5000万円 實錄實話

로레고리스트를

돈!돈!!하고찢는이時代에 地下에五千萬圓이란大金이파뭇처잇다는것이다. 조금도거즛업는참이야기實로모든돔의寶物　再版

달 特輯

漫画 달　向破

文人과달·秋節과會蘇曲

詩 달밤의記憶　閔丙均
젊은新興派詩人의異國人을보고꺼노흔 눈물겨운한토막의아름다운詩!

詩 秋心　朴道恩
琵琶가락 우리女流詩壇에낫하난 朴君의이름을한도한詩

隨筆

黑髮·鵬心

人間斷想　金基錫

水害를막자　獨佛生

晴秋隨筆

엿지못할脫出　崔鳳則

東海의貴族。振興丸　金文輯

南方飛行便의秋信　林和

時事特輯

時事解說 이명은이제든지斯界의第一線을걷는權威가執筆한本誌

社會時評　林元根

動亂期의道德　李載薰

朝鮮類似宗教의檢討　鐸星山人

파씨슴의威脅와人民戰線　申基碩

沈熏

通夜現場의手記　金文輯

故沈熏氏의屍體를직커인한밤을새운金氏의一文

우리文壇의遺兒! 熏은너무나뜻박게世上을떠나 우리는忽論다! 가리슬품으로 이巨星의靈을弔하야머리를숙것다 文壇諸氏의弔文

潑剌青春祭

大學正門과나

大學과正門의로맨스입니다 大學에단이든이애기보담도그大學의正門과의六年或은三年의因緣을이애기하는名士諸位의가지각색興味진진의이애기

九州帝大正門　金煥泰

巴里大學의鐵門　李晶燮

콜럼비아大學의正門　尹瑛淳

慈愛의東洋大學正門　金敬注

政治家의北京大學正門　金德峰

東京商科大學赤門　李常薰

二十錢　送料二錢
株式會社 四海公論社
京城竹添町一丁目
振替九八六〇
一年二圓十錢
半年一圓十錢

青空馬走의 씨슨! 十月은明朗 親燈의季節 보기前의궁금 읽고난뒤의快味·당신의벗으로 이달도 四海公論

烈火

大長篇陣!

童謠 밤　金三葉

久遠草　嚴興燮　柳春畫

詩人인敎授와 朴의出版記念會에偶然히도 그에好意를가진 기외妖염스런女、이들의사랑은엇더케나가는우리의優質한作家의筆致를보라

夜花　李周洪　白破畫

作曲으로、그림으로그려그릴讚揚의로그일홈을江湖에날니고잇는作者가、이제鄕里에숨어讀書에專心하든氏가분연히巨大스런名篇을안고上京하엿스니 頁、頁마다感激뿐인大作!

白薔薇　咸大勳　朴振明畫

純情的이며明眸의處女를쏘고、갈은처내리스트가白夜가깃드리는大平原! 銃聲이은은한國境에、자금이에못한哀話의실마리는고히고히풀어지는것입니다

山崩地裂의 洛東慘況 實地踏査記　（寫眞班）
慘憺을極한이前古未曾有의惨禍! 洛東一帶는물과 暴風이 시들고 업섯다. 本社 記者의踏査文

四海短波
紳士가되고저하시거든반드시이短波의內幕을읽으라. 오늘날新聞에서도못보는 엽는新聞

童話 막동이의별　盧良根☆

九十枚의大捕物

漫文 酒마시는人格

深更! 一週間 午前2時의鐘路　千眼居士捕物帖

誌界의天子! 千眼居士君이一週間동안밤! 深更午前二時의鍾路에지켜서서어크러진耶戀! 人力車上의妓生尾行、密淫의公會場인××旅館探査!(어모든걸漫畫도넣코)그러고一流名士의尾行、종로를말하는問答記等! 리고밤의少年乞人과서울의心臟、로紳士의尾行、그 長九十枚

움지기는藝術의世界人

스탠벅과의會見記

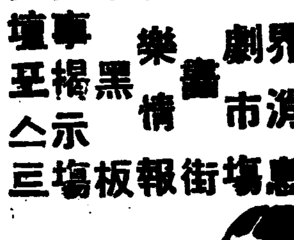

四公의愛嬌者 白晝不見의人文台

學界消息　演劇市場　映畫街　音樂情報　小黑板　人事揭示場　文壇포스트

笑話　漫文　其他讀者文　詩壇等

중…………악…………(장수산봉설)

하날은돈쪽갓고 길거리는내세상

자정에들오는 술취정남편 부인네도아러둘 모주철학

아모리 늦게 파하드라도 오후여서시까지는 와야할 그이는 전등불이 켜지고 저녁상을 차려도 들어오지안습니다 역시 열한시 자정이 넘어서야 대문이 빽-하고 열리며 후란진 거름소리가 들리고 얼굴이 홍시처럼붉어 방문을 열고드러오는풀악산이란 알미울다기 보담 가슴흥지고 죽을 노릇이겟지요술잘먹는 남편을가진 부인들의공통된고통을 동정하야 마지안습니다 술이란 무엇이며 웨?먹는지 술먹는 자신은 물론 먹지안는 부인들도 아릅드어야할 음주철학입니다

×

정말술이란 무엇입가 술먹는 사람의 심리는 여러가지입니다 술맛을 조와하야 먹는데 두종류가 잇습니다 술을먹을때 주장 혀끗에 늦겨지는 술맛을집기고 술을 함뜻이 잡접빠는사람은 술맛을 아라마치는데 용합니다 주장 혀뿌리와 목으로 술맛을 보라는사람은 술이목구넹으로 넘어갈때의상쾌한 마음이란 형언할수업시조타습니다

이런 사람은 술을 마구잡이로마시는데 술맛을더만히 먹어도술맛은 잘모르는 사람입니다

술을 취하기위하야 먹는사람에도 여러종류가 잇습니다 술이취해서 기분이 상쾌하고 하날이 돈짝가트며 세상에 무서운것이업는 통쾌한맛을 조와서 먹는사람 술이취하면 기등대등 잔소리하는사람 취한김에 자긔 가슴속에짝차잇는 울분을 토해버리라는 사람 취하지안코면세상이 늘적만하고 씁씁해 보이는사람등 여러가지가 잇습니다

술을먹는데도 안주가 조와야만 먹을수잇다는 사람도잇고 안주는 잇든업든술만잇스면 먹는다는사람들도 잇습니다

취하면 목노코우는사람도잇고 배를 움켜쥐고 죽겟다고 웃는 사람도잇스며 화를 내는사람도 잇습니다

이것 '알콜'의 마취성(痲醉性)으로 자제(自制)할 능력을 일허버린탓으로 이러나는 현상입니다 한잔만먹으면 새ㅅ빨가케 취하는사람도 잇고 한말술을 먹고도 수작이 천연하고 인사가얌전한술대장도 잇습니다

술군의신경은 과연'알콜'저항력(抵抗力)이 강하며 술을먹을줄 모르는사람의 신경은 저항력이 약한지 여긔대하야 미국 『하-바-드』대학의 『에밀·보-젠』교수의 재미잇는 연구가잇습니다

그연구에 의하면 잘먹는사람이나 못먹는사람이나 취한상태에잇슬때는 혈액에나 오줌가운데도 가튼분량의'알콜'이드러잇다고 합니다

즉 술군이나 술군아닌사람이나 그신경이'알콜'에 저항하는 힘은 똑갓다는것입니다

술군에게는 만히먹더라도혈액속에 '알콜'이 증가하지안호나 못먹는사람에게는 조곰만먹어도 혈액속에 '알콜'이증가되는것입니다

술군이 술이잘안취하는 것은 '알콜'을 산화연소(酸化燃燒)시키는 기능이 왕성한 까닭입니다

'알콜'이체내에서 산화(酸化)된다는것은 『에너-지』를 발생한다는 말과갓습니다 즉'알콜'이식물의대용이된다는것입니다

그러므로 술먹는사람에게는 밥을만히먹는사람이적으며 대개는 몸이뚱뚱합니다 '알콜'은사탕과전분등의 식료에비교하야서효력이더강한영양을 가지고잇습니다 그러므로 마취제로만생각하는것은 잘못입니다 피로를회복시키는데 효험이 만습니다 술이취하는데는 그취하상태를륙기(六期)로 논할수가잇습니다

단정기(端正期)-이때는 얼골이 겨우붉기시작하며 단정한태도를 유지하랴합니다 오좀속에 드러잇는 '알콜'입니다.

코노래-오좀속에든 '알콜'이 백만분지일이상 이까지하면 얼골이 붉으며 코노래를 부르고 울며 웃게되는것입니다.

허화기(喧譁期)-이때는 오좀의'알콜'량이 백만분지삼으로 올러간때입니다. 다리가 허중허중하며 얼토당토안흔 수작을할때입니다.

포주긔(抱柱期)-백만분지사가 넘으면 허둥지둥하면서 안젓다가 겨우 일어나게됩니다 길거리나 개천할것업시 마구잡이로 거러단이며 전신주가튼것을 안고도라단이다가 얼골이나 머리에 상처를 내게됩니다

요발기(腰拔期)-『알콜』이 도가 넘엇다는 것으로 온세게가 뱅뱅돌며 하날이 도쫙갓고 인사가 불성될 때입니다

도취기(淘醉期)-이때가되면 벌서어듸라도 몸을 부치고 쿨쿨자도록됩니다 사람은 이도취기에 길가에서 자다가 한긔로 말미아마 목숨을 일허버리고 꼴병을 집는수가만습니다

겁쟁이도적

金相德

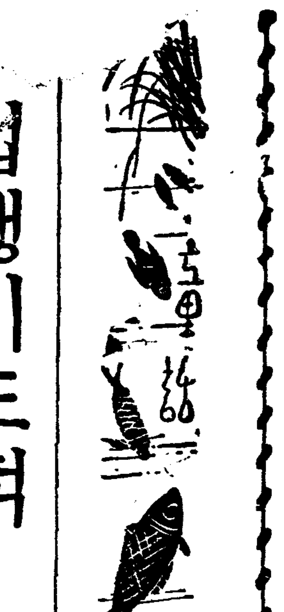

몹시어두운날밤이엿습니다. 도적두명이 어느고래동가티 큰집두담을넘어서 몰래드러왓습니다.

그집안의동정을살핀뒤에 도적은 서로얼골을바라다보면서,

『모다잠들이든모양이지?』

『그런모양일세 그럼내가 먼저들어가볼지』

『그럼케하게』

『자네는 내가다녀올때까지 거기서망이나 보고잇게』

『그럼어서 일을잘해가지고나오게』하고 단단이부탁하엿습니다.

한도적은 집속으로 드러가고 망보는 도적은사방을 두리번두리번 둘러보면서 서잇섯습니다.

지금 망보고섯는 도적은 동무를딸하서 도적울대긴하나 여간겁쟁이가아니엿습니다. 그런대 그겁쟁이도적이 망보고서잇는그곳에는 감나무가서잇섯습니다.

그리고 그때는 하필 진가을철이엿습니다. 그래 그감나무에는 먹음직하게보이는 감이수두룩하게 매달려잇섯습니다.

하지만 달도업는 그믐밤이엿고 더군다나 겁결에 엽헤슨것이 감나무인지미처살펴보지도못하고잇섯습니다.

바루이때 정신업시망보고섯는 도적머리우에 그 무르녹은 연시감중에서 제일잘익은감한개가뚝 떨어저서 그냥터저버렷습니다.

『에그머니나!』

겁쟁이도적은 얼덜결에놀라소리첫습니다. 갓득이나 겁이나서 조마조마하고 가슴이 두근거리는판에 한대를 어더맛고보니 쩔쩔맬지경이엿습니다.

목아지를 만저보니까 끈적끈적한물이 손에뭇겟지요?

이겁쟁이 도적의생각엔 그것이 어더마저서 쏘다진 덩어리 피물로알엇습니다.

그때 집안으로홈치러드러갓든 도적은 홈칠것을 다홈처가지고 뛰여나오드니 쪼크리고안저서어쩔줄을몰으는 그친구를바라보자

『여보게 외그러나?응』

하고 그압흐로 갓가히 가면서 물엇습니다.

『목덜미를마젓서…목덜미를!』

하고 겁쟁이도적이 떨니는 목소리로 대답하는 소리를듯더니

『무어엇재?목덜미를맛다니?』

하고 재처물엇습니다.

『여보게 여길좀만저보게…』

하고겁쟁이가 말하는대로 목덜미를만저보더니 놀나는목소리로

『아니 끈적끈적한게 틀님업는 피인걸 피야……』

『피가이러케 나도록 상햇스니 나는 아마이마살고 죽나보이』

하며 겁쟁이도적은 기운이하나도업시 말합니다

『그거야될말인가 밝은데에가서 보아야알지 얼른나가세 아주 오늘땡따네』

『안될세 나는더살지못하고 인제는죽네 이꼴을하고 집에가서 무얼하나 처음에는 피가 조곰식나오더니 인제는 막쏘다지네 여보게 자네칼가젓거든 이목아지를잘러나주게 어서』

하고 애걸하엿습니다.

『아니 그러케 압호단말인가 어서나가세』

『안되네 어서죽여주게』

겁쟁이도적은 그꼴이되여서 정말죽을줄만알고 생생한 제목아지를 베여달라고 자꾸고집을세웟습니다.

두도적이 서로『죽여다우』『나가자』하며 떠드는 바람에 대문깐에서 바둑이가 『컹컹』잠이깨여짓으며 우루루뒷겻드로달려왓습니다 안ㅅ방에 마나님도잠이깨고 사랑에영감님도 잠이깨고 행낭방에 아범 누구누구할것업이 모두잠이깨엿습니다.

바둑이짓는데를 쪼차서 뒷겻트로갓습니다. 이바람에 두도적은 달어나지를못하고 꼼작할수업이 아범에게 붓잡히고말엇습니다.

-끗-

第3回 中國料理講習會

時日 十月五日부터同十日까지 (午後一時半부터 四時까지)

場所 京城女子基督青年會館 (西大門一丁目停留場前)

講師 鄭順媛 女史 會費壹圓五十錢

主催 京城女子基督青年會

後援 朝鮮日報社學藝部

귀동냥

찰떡먹다가 목에걸렷슬때

로인이나 어린아이들은 찰떡을 먹다가 목구녕에 걸리는때가만습니다 떡이 목구녕에 넘어가지안코 걸릴때는 간장을마시면 내려갑니다 간장은떡속에 잇는 찰그릉새는성질이잇는까닭입니다

감긔가들거든

요사이는 날세가 서늘함으로 까딱잘못하면 감긔가 듭니다 감긔가 들랴고 콧구멍이 쌔-하고 코ㅅ물이 나기시작하거든 발바닥을 잿처노코 장심에다 소금한홉을 가지고 힘껏문질러보시지요 발바닥이 훗근훗근하고 열이 날것입니다 열이나면 날수록 여러번게속한다음 마른수건으로 잘닥거버리고 주무시면 이상하게 감긔가 떠러저버립니다

사과골르는법

사과는 모양이크고 바른것이 맛이잇습니다 삐뚜러젓던지 빗갈이 일정치못하야 한쪽은 붉고한쪽은 푸르러보이는것은 맛이업습니다 무게가잇고 손톱으로 두다리면소리가밝게들리는것이 조습니다 꼭지에 몬지나 흙이 드러잇는것은 껍질을 벗겨도 흙냄새가 납니다

曆

十月六日(火) 舊丁酉八月小(廿一日) 辛酉·木·觜·建

●祭祀에宜함

●秋分二十三日(舊初八日)

●寒露八日(舊二十三日)

그렬법도하지만 태교란건업는것

열달의수양보담일생의조심 어머니의의무가크다

예날부터 태교(胎敎)란것이 잇다고합니다. 태교란 애기를 밴 안악네의 열달동안 행동범절을 딸아서 애기가 나중에 조혼 사람도 되고 또 나쁜 사람도 된다는 것입니다. 지금의 과학자들로서도 만히는 태교가 업지안한것을 설명하고 잇습니다. 그 예로는 입부가 밤낫 그 남편과 쌈홈을 하얏더니 그 아히는 나서부터서의 아버지를 미워하고 또 입부가 화재에 몹시 놀래엿더니 그 아히는 커서도 붉은빗을 무서워 한다고 증거까지 듬니다. 그러나 과연 태교란게 사실로 잇습니까? 한번 더 과학적으로 따져볼 필요는 업겟습니까?

어머니가 골이 나거나 못된 생각이 든다든지 또는 그것을 참거나 못참는다든지 모도다 대뇌(大腦)의 활동입니다. 대뇌의 활동은 결국에 잇서서 신경계통의 문제입니다. 그러나 어머니와 태아가 혈액(피)으로는 서로 련락이 되지만 정 신경으로는 하등의 련락이 업지 안습니까? 그러면 어떠한 일이 생긴다고 그것이 곳 태아에게로 옴겨간다고야 생각할수 업지안합니까? 열달동안의 수양이 태아에게 유전될것갓지 안습니다. 이 점으로만 보아서는 태교의 근거가 퍽박약한듯 합니다. 그러나 다른 한가지 생각할 문제가 잇습니다. 그는곳 어머니와 태아간에 혈액이 련락되는 까닭입니다.

×

어머니의 혈액속에 잇는 『홀몬』이라든지 기타의 성분이 태아에게로 넘어 갑니다. 또 그 반대로 태아의 혈액속에 잇는 성분이 어머니에게로 넘어 갈 수도 잇습니다. 그러나 혈액이 그대로 왓다 갓다 하는 것도 아니고 태반을 통하야서 그중의 어떠한 성분만으로 제한됩니다. 그러키때문에 매독병의 원체(病體)인 『스피로헤타』도 태반에 어떠한 고장이 업어야 나기이전 결코 어머니에게서태아에게로 옴겨 가지 못 합니다. 즉 홀몬과 가터 아조 미세한 성분은 태반을 통하야 다녀도『스피로헤타』와가티 좀 굴근 성분은 통행이 불가능한 것입니다. 그럼으로 매독이 태내에서 전염되는것은 거의 예외요 해산할때 나오다가 전염되는것이 다수입니다.

×

몰론 어머니가 남편과 쌈혼다든지 불을 보고 놀랜다든지 거기따라 홀몬이 분(分泌)될 것은 사실입니다 생리학자 키논은 사람에게 급격한 정이 움즉일 때 교감신경(交感神經)을 자극하야 『아드레나린』이 혈액중으로 나온다고 하니 그 『아드레나린』이 어머니로부터 태아에게로 넘어 갈 것만은 사실입니다. 그러나 『아드레나린』을 밧는다고 해서 태아의 신경계통에까지 영향을 끼치리라고는 보지 못 합니다. 아모리 생각하야도 혈액으로서는 그러한 관계가 성립될수 업습니다. 태교는 그 미쁘지 못한 소리입니다 그보담은 후천적교훈이 더필요할줄 압니다.

우리차지

『까치』

까-ㄱ 까-ㄱ 까치가 웁니다.

까치가울면 손님이온대죠.

할머니? 아저씨? 누가오실지 궁금합니다.

(글쓴사람 엄달호)

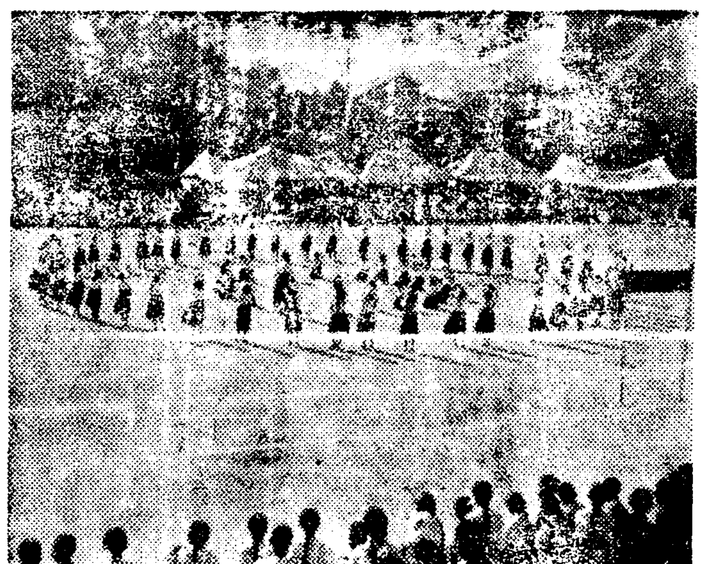

昨日의運動會 培英學校

애기들을노리는 백일해란병

한번걸리면특효약이업다 주의할것은섭생과예방법

요사이 확절긔가되여서 감긔들기도 쉽거니와 어린애들 백일해가 번성유행을한답니다 이병에 걸리기만하면 백날을 꼿는다고 일홈조차 백일해이니 어른이 걸려도 백일을두고 기침을하면 못견될일인데 하물며 첫멕이 어린애가 그러케 기침을한다면 오직하겟습니까? 보기만해도 애처러운일인데다가 이병이란 흔히 다른병과병발을해서 목숨을일는수가 만습니다 그리고 어린애는 다른전염병은 잘걸리지안허도 이놈의병은 꼭어린애만 노리는병이나 애기가지신 여러분은 이때에 특히주의하서야하겟습니다.

그럼으로 귀여운 애기들이 이러한 무서운병에 걸리지안토록 하자면 여러가지 주의를하서야하겟지마는 첫재 백일해가걸리면 그증세가어떠타는것을 알어두어야하겟습니다 대개 백일해는 처음걸렷을때부터 다나을때까지륵『카다루』긔,경련긔,회복긔의 삼긔로난흡니다. 『카다루』긔라고 하는것은 한일주일가량되는데 이때는 약간 열이잇고 코가막히고 기침도 하기는하나 그다지 심하지 아니하므로 보통감긔나 다름업습니다. 그러나 잘주의해보면 감긔는 잠이들면 기침을 하지안는데 백일해는 낫보담도 잘때에 기침이 더자진것입니다

경련긔라고 하는것이 백일해의 제일 심할때인데 이시긔는 아모리 가벼워도 반달은 걸리고 오래끌면 한두달은 예사로갑니다. 증세로말하드래도 바른기침이하로에도 몃번식 하게되여금시에 숨이막힐드시 낫비치절리고 심하면 코에서피가나며 탈장이됩니다. 이때에 제일다른병을 말하자면 긔관지염이나 폐렴가튼것이 병발되기쉬우니 매우주의하지아니하면 안됩니다.

그대신에 백일해에대한 예방하는방법이잇느냐하면 그것은아직도확실한예방법이 연구되여잇지안습니다. 그저보통아는대로말하면 첫재집안에서백일해병자가 생기거든될수잇는대로 성한사람과 따로 거처하게하고 병자의 침가튼것이 성한사람에게 뛰여가지안토록 한다든지 또는 병자의 의복가튼것을 자조 햇볏에쪼히는것뿐입니다.

예방주사로는 『왁틴』주사를마지면 꼭 밋지는 못하여도 걸리드래도 가볍게치르울수는 잇습니다.

그리고 치료하는법도 아직별로신통한것이 발명되지안헛스나 그저집안에서 하는것으로는 흡입긔를사다가 김을 쏘인다든지 인공태양등가튼것을 쏠수잇지마는의사에게 치료를 밧는것이 조습니다. 그리고 병자가 잇는방은 될수잇는대로 공긔가 잘통하도록 하는동시에 적당한 습긔가 채여잇서서 방안공긔가 넘우간조하지안토록 하는것이 조습니다. 그럼으로 방안에서 물을끄려서 김이만히나도록 하는것이 조습니다. 그리고 음식물도 될수잇는대로 고초나 초가티 자극성이 심해서 기침이나게하는 것은 피하는것이 조습니다.

끄트로 주의해야할것은 우에서도 말한바와가티 이병은 다른병을 병발시키기 쉬운만큼이 병에걸리거든 늘 병자가 열이 잇는가업는가 주의해보십시오 백일해가 걸린아이가 몸에 열이 생기면 그것은반드시 다른병이 이러난것이니 그때는 곳의사에게진찰을 바터서 치료하십시오

발새가가려워

問 이십륙세의 청년인데 다섯해전부터 여름이되면 발새가 짓무르고 가렵습니다 그러더니 지금은 여름뿐아니라 겨울에도 그럿습니다 무슨병이며 나올방법을 가르처주시기 바랍니다 (一問生)

答 한포(汗疱)라 하는것이며 속칭발새무좀병입니다 발새가 습하지안케 아연화전분(亞鉛華澱粉)을 뿌리며 건조하게 할것이며 습긔로인하여 농증이 잇슬때이면 붕산연고(硼酸軟膏)를 바르게 할것입니다 건조할때에는 三%사리지르산 주정액을바르게하던지 또는 옥도정기를바르게하십시요 가렵지안라도게속하여 당분간 바르시면 나흘수잇고 또는 목욕후이면 발새의 물긔가업게 마른수건으로잘 씻고 조치못한 비누는 사용치 마시요

聖母病院長 朴秉來

病을곳치려면… 먼저 胃腸을튼튼하게하자

病床에 오래누어게신분이나 허약하신분은 대개 입맛이 떠러저서 음식물을 잡숫지못하게되야 병는 점점 중하게되여가며 쇠약은 더욱심하게되야 오래 끌게됩니다

이것은 사람몸에 가장 필요한 榮養素 비다민비가 不足되여잇는까닭에 胃腸의 기력이업서저서 그럿케되는것이니 이不足된 귀중한영양소 비다민비를 보충식혀주는『에비오스』를 연복하시면 弛緩된胃腸의組織을 바로잡어서 병근원에 작용하며 몸을 근본적으로 회복식혀줍니다

食慾 에비오스錠은 食慾을 돗아주나니 이것은 食慾促進 비다민이라고 불너잇는 VB複合體(비다민큰푸레ㄱ스)가 自然物中 가장 풍부히 가지고잇는까닭에 복용하신때부터 곳구미가 도숩니다

消化 消化液의 分泌을 왕청케하야 먹은것을 곳 消化식혀버림으로 배속이 늘 편하게됩니다 헛배가 불느든가 속이 쓰린법이 업고 위산이나 소화제처름 인이백이는법이 업습니다

榮養 종래의 榮養劑처름 먹은 그分量갑어치만 듯는것과는 전연다르니 보통 잡숫는 음식물을 전부 영양화식혀주어서 모도 살과피로가게하고 병환으로생긴 영양부족을 전부 보충하여줌니다

整腸 변통이 조치못하시다고 혼이 사용하시는 一時的 설사약과는 근본적으로 다르니 자연적으로 잘 消化된것을 순々히나오게하여주어서 변비로 인하야생기는 모든병을 예방하며 늘 기분을 상쾌케하여주고 배속이편하게됨니다

입맛을돗아주고 위장을튼튼히하는

三〇〇錠…一圓六十錢
一〇〇〇錠…四圓八十錢
그외粉末도잇슴니다
全道藥房에서販賣함

에비오스錠

馬越藥學博士創製
橋谷農學博士監製

삿뽀로·아사히 유니온·에비스 麥酒醸造元
大日本麥酒株式會社
東京市日本橋區本町二丁目 株式會社 田邊元三郎商店
大阪市東區道修町三丁目 株式會社 田邊五兵衛商店

EB-K-45

學芸

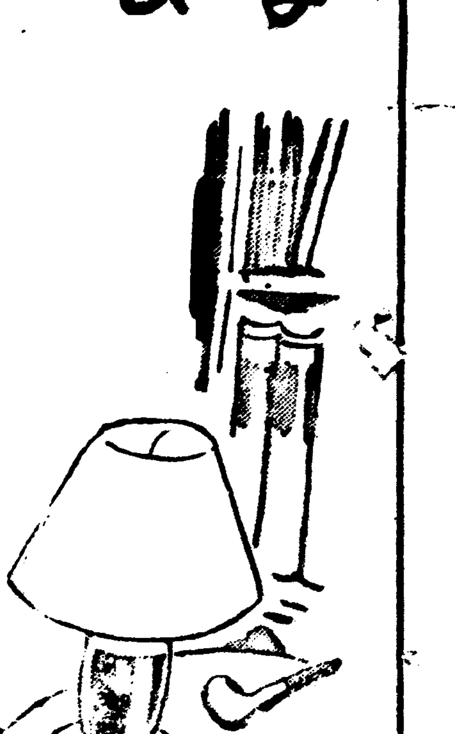

『네오·휴마니즘』論
─그根本的性格과創造의精神─
㈣ 金午星

우리는 먼저 人間에 對한 두가지 制約關係때문에 人間을 모나토的 個性으로볼수는 업다。그것은 즉 歷史的制約과 社會的制約인것이다。人間은 그肉體的存在부터 歷史的所産이다。幾千萬年의 祖先의 歷史的背景이 업시 우리들의

……肉……體的存在는 생겻슬理가 萬無할것이다 뿐만아니라 우리들의 生存은 그것이 아무리 創意的인 人間이라 할지라도 歷史的遺産에 依據하지안코는 生存할수 업는것이다。우리들의 生存은 歷史的遺産을 土臺로 하여서만 發展되는것이다。더욱이 우리들의 精神生活에 잇서는 우리가 日常으로 使用하는 言語로부터 表象、感性、思想에 일으기까지 歷史的으로 일러저잇는 觀念을基礎로 하고서만 發展되고 잇슴을 우리는 無視할수 업는것이다。이러한點에서 人間은 그自身 歷史的存在이며 歷史的世界의制約을 免할수 업는것이다。

다음 人間이 歷史的存在라는 것은 同時에 社會的存在임을 證言하는것이다。人間은 歷史的遺産이 업시는 生存할수 업슴과 가티 당은사람과의 關係 즉社會的關係가 업시는 生存을 營爲할수업는것이다。人間生活의社會的依存은 同時에 社會的關係에 依한 被制約의 事實을 나타내게 하는것이다。人間의

……物……質的生活이 社會的制約을 밧고 잇슴은 두말할것도 업거니와 그들의 精神生活까지도 社會的關係의 制約을 아니바들수 업다는 것은 人間生活의 社會的依存性에서 齎來되는것이라 할것이다

그러나 이러한 人間에對한制約關係가 人間的存在를 集團에 埋沒시키거나 個性을 喪失케하는 絶對條件은 아니다。웨ㅡ그러냐하면 이러한 歷史的 社會的制約은 오히려 人間의 能動性을 刺戟하는 契機가 되며人間으로하여금 自己의 個性을發揮케하는 動因이 되는까닭이다。첫재 人間이 歷史的 存在란 事實은 同時에 人間은 歷史를 創造하는 主體임을 말하는것이다。『人間은 自己自身의 歷史를 創造한다』事實만이 人間을 歷史的存在로 만드는것이다。뿐만아니라 人間이 歷史的 事實에 制約된다는것은 同時에 人間은 歷史的事實을 支配하는 行爲를 나아갓는것이다。웨ㅡ그러냐하면

……歷……史的重壓때문에 人間이 그生存의 發展을 營爲할수업슬때에는 즉 歷史的遺産이 人間生存의 發展에 桎梏이 될때에는 人間은 언제나 이歷史的制約을 超克하지 안코는 自己네의 새로운 歷史를 創造하지 못하엿든 까닭이다。『歷史的인것과 非歷史的인것은 個人또는 民族 人類의 健康을 爲하야 等히 必要하다』고 니ㅡ체는 말하엿다。人間은 歷史的인 同時에 非歷史的인 存在이다。非歷史的이란것은 歷史的制約의 超克을 意味하는 것이며 人間의 歷史的 事實의 創造를 意味하는것이다。人間이 歷史的인 때에 人間은 歷史的으로 制約되여잇다。하나 人間이 非歷史的일때에 人間은 歷史的制約을 超克하야 그自身의 새로운 歷史를 創造하게되다。그러므로 人間을 歷史的인것과 非歷史的인것과의 對立的인 統一으로서 보는데서만 人間을 歷史的發展의 主體로서 把握할수 잇슬것이다。

다음 人間이 社會的存在란 事實은 同時에 人間은 個性的存在임을 意味하는것이다。웨ㅡ그러냐하면

……個……社會는 自然과가티 天然的으로 되여진것이 아니요 人間에 依하야 일너진 人間的인 社會로서 人間이 그안에서 生産하며 變革하며 創造하면서 棲息하는 人間世界인 까닭이다。

人間이 社會的으로 制約을 밧는다는 것은 어느意味로보면 人間을 個性化 能動化시키는 契機라 할수잇다。웨ㅡ그러냐하면 人間의 個性 能動性은 外部的制約이업시는 發揮되지안는까닭이다。外部的絶迫의 比例에 依하야 個性은 高昂된다고 볼수 잇다。그러나 여기에서 말하는 個性은 人間을 모나토的인 個人으로 보는것이 아니게 어데까지나 制約關係를 前提로한 個性을 일음이다。어떤 外部的絶迫에서 發揮되는 個性은 그것이 孤立的인것이 아니고 普遍性을 가진 個性일것이다。普遍性을 가진 個性만이 外部的絶迫을 超克할수 잇슬것이다。이때에 個性만이 人間全體의 可能的인 能動性을

……代……表하고 잇슴으로써 이다。人間을 集團的인것과 同時에 個性的인것으로 보는데서만 우리는 人間的 活動을 社會的發展의 主體로서 把握할수 잇는것이다。社會的發展을 한갓 客觀的法則에 맛기지안코 人間의 主體的 能動的 實踐에 依하야 發展하려는데 네오·휴맨이즘의 意義가 잇는것이다。『大地로부터 逃避하려는者는 즉시 그다음瞬間에 生의 愚劣한것이 그의 손끄테 몰과가티 무러단이는것을 보지안흘수 업슬것이다。事實 逃避할수는 업스며 故意로 그것을 보지안흘수도 업다。』그러므로 『人間은 創造함으로서만 自己를 防禦할수 잇는것이다。』라고 行動文學者 마르로는 『征服者』의主人公 갈ㅡ린의 입을 通하야 말하고잇다。우리가 受動的일때 우리는 社會的制約에 사로잡혀 그것을 벗어날길이업다。그러나 우리가 能動的으로 行動할때 우리는 그制約을 超克하려는 創造的個性에서 살게되는것이다。그러므로 네오휴맨이즘은 必然으로 能動主義에 立脚하지 안흐면 안된다。

漢 詩

『蓮』ㅡ押心　桐岡考選

佳作三之十一　昌原郡天加面東仙里　朴南樑

優曇華鉢有誰尋
妙法蓮花即是心
品質本非鉛粉飾
香魂肯許蝶蜂淫
西風灑落灑翁髮
寶座光明大士襟
君子何人如爾潔
氷壺秋月脫氣祲

現代英詩의 動向
여러가지 流派와 그作家들
(五) 林學洙

그는昨今의兩年에잇서 가장 힘히活動하는사람의一人인듯하다。『크라이티리온』『런던머ㅡ큐리』其他에서 그의作品을 거이隔月로 볼수잇다。

今年正月號의『머ㅡ큐리』에는

생채기와 憤怒와 緊張
생채기에 蔓延한 毒과가튼怨恨、雄辯과 欺瞞과의 病든피
와이 饑饉과 熱病、
燈불 바람에 흔들리고
별들도 희미하다、
荒野에서 헙그더이는 都市
독수리처럼 나래편暗黑과 決斷。

雷擊 中原에서 와그르…南邊으로밀려가고
大氣는 차다。
暗黑속에서 이암무른 이緊張
방안、모든방안에 서성거리는
이異國人。

드르라、冊과冊사이를 바이사이를
交通機通사이를
懷疑와 辛酸과 自己憐憫을 뜻기며 거니는、
저氷壁、어린부튼 眞理에 기여오르고잇는
한異國人이 잇다。

이로써그의詩가釀出하는 雰圍氣가어떠한것인가를 짐작할수잇슬것이다。그들의詩에는 이따금 힘찬決斷이란말이 反覆되며 그들의理想을山頂의譬하고 그들의登山家로서譬하다。이異國人이란 무엇을가리친인지 確實히알수업스나 다음句節에가서『停止도업다 쉴곳도업다。危險도懷疑도暗黑도업다。이좁은房안박게는』하고 또『이방안에는 燈불도업다 바람은차다。나의戰友兄弟도아닌 한異國人이잇다。』함을보건대 士氣를鼓舞하는 先驅者들이 름인지? 或은때로웃기는 그들의幻滅을가라침인가?

(5) 윌리암·엠프슨

少壯詩人으로 가장囑望을바든 最少氣銳의詩人으로 일즉『그리슨』도 그들注目하야 그의剛直한 觀察과 言語의純粹함을 稱讚하얏스며 今年二月에『에디스·싯웰』도 그의詩는 動物이갓는그것과가튼 굿세고 本能的인生命을가젓다하고 萬一 詩를植物과動物의 두王國으로 區分할수잇다면 그의詩는 後者에屬하는것이라하고 實際그의詩에서 몃句節을例證하엿다。一九三五年六月號의『크라이티리온』誌에는 그의詩『백가스第二歌』가잇는데 그것을보더라도 그의詩句는 實로 晴澄하고 그의言語는 實로 崎嶇하야 뼈만앙상한海邊의 흙은바위를 聯想케한다。그의將來의進展

取材의 範圍에잇서서 田園에서 都會로 自然에서 科學으로 單純에서 複雜으로 消極에서 積 [illegible]

이야말로가장 注目하여야 할사람이라할것이다。

이外에도 A·S·J·테씨몬드、로날드·보톨、젠·스트러더等의詩人을 자조할수잇스나 紙面이 너무 적음으로 다음날을期하고 여기서는 省略하려한다。이제 나의 詩에對한 意見을 한마디한다면 적어도 詩文學에잇서서는 이매지네슌의 秀逸과 偉大한 人生觀乃至는 社會觀이잇서야 비로소 偉大한作品이라는것이다。가령여기한『잉크瓶』을 題材로 한作品이 잇다하자。이에 對한 가장 새로운 形式의 이매지네슌과 그背後에잇서서 우리들의 生活과 符合融結시키는 『엣바스』가 업다면 그것은 아모리 훌륭한 技巧와 分析과 機智를 가지고 取扱하얏다하더라도 그것은 벌서 한 骨董品이요 博物館의 分類가ㅡ드요 죽은 作品인것이다。勿論이 두要素와 함께 作品속에서 솟아나오는 어느程度의 快樂과 現代에서 呼吸하고 잇는 우리의 生活姿勢를 取하고 現代에게는 纖弱보다도 힘찬 描寫를 要求한다。이런 立場에서 지금까지의 宣傳文學의 非를 敢히 指摘하는바이다。그들中에는 或 啓蒙的意味에서 그러한것이라할것이다。그러타면 나는 대답하겟다。『웨 그러면 政治論文의 形式을 取하지 안는가? 文學의 形式을 取할바에는 以上의 要素를 介在시켜야한다』고。

너무지루하야젓거니와 何如間 現代英詩의動向을 要約하건대 그

危篤 ❷
李箱

○絶壁

꽃이보이지안는다。꽃이香기롭다。香氣가滿開한다。나는거기墓穴을판다。墓穴도보이지안는다。보이지안는墓穴속에나는들어안는다。나는눕는다。또꽃이香기롭다。꽃은보이지안는다。香氣가滿開한다。나는이저버리고再처거기墓穴을판다。墓穴은보이지안는다。보이지안는墓穴로나는꽃을깜빡이저버리고들어간다。나는정말눕는다。아아。꽃이또香기롭다。보이지도안는꽃이 ─ 보이지도안는꽃이。

○白畫

내두루매기깃에달린貞操뺏지를내어보였드니들어가도조타고그린다。들어가도조타든女人이바로제게좀鮮明한貞操가잇으니어떠난다。나더러世上에서얼마짜리貨幣노릇을하는세음이냐는뜻이다。나는일부러다홍헝겁을흔들엇드니窈窕하다든貞操가성을낸다。그리고는七面鳥처럼쩔쩔맨다。

○門閥

墳塚에계신白骨까지가내게血淸의原價償還을强請하고잇다。天下에달이밝아서나는오들오들떨면서到處에서들킨다。당신의印鑑이이미失效된지오랜줄은꿈에도생각하지안으시나요─하고나는의젓이대꾸를해야겟는데나는이러케실은決算의函數를내몸에지닌내圖章처럼쉽사리끌러버릴수가참업다。

科學의수수꺽기

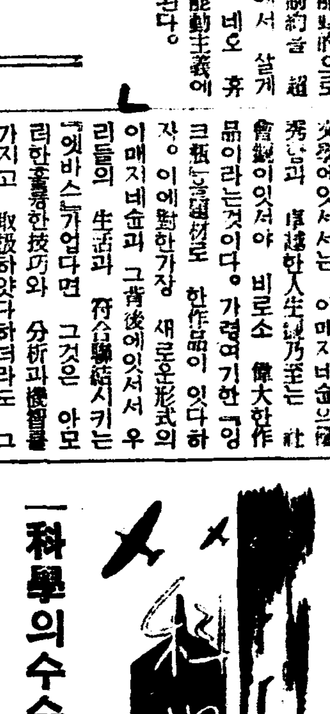

데린저現象檢討
五十四日週期說도崩壞되나?
④ 延專敎授 崔奎南

그런대 最近에와서는 F層을 둘로分하야 F、F2의兩層으로 推定되엿다 그래서 短波는主로F層에서 反射되고 波長이좀더짧은電波는 F層을貫通한後에 F層에서 反射되고 그보다도더짧은 波長은 後者를 突貫하는것이라고 밋는다 그런고로 通信可能의 波長 即振動數限界는 此F2層의存在如何에 크게關連되여잇는것이 明白한事實이라 그래서 問題인 無電障碍의 現象이起할때에 此等『이온』化層에 如何한變化가有하나?는것이問題解決에 가장適切한要點이라고본다 그러나 不幸히 이에對하야는 아직充分한觀測이업는모양이다 오직 멜린저博士의報告에依하면 無電障碍가起한昨年十月二十四日以前及以後에는 大約二百五十粁의 高度에잇든F2層이 二十四日當日에와서는 一躍四百六十粁高에 達하엿다는것이다 此事實이야말로 無電障害는 太陽으로부터 오는荷電粒子의 作用에 關因된다는것을暗示한것이라고본다 元來이와가튼 高空에在하야 大氣의密度는 顯著하게 減少된다 萬一密度가 減少되면 大槪는紫外線으로 이것을 照射한대도『이온化』의 量이매우 적을것이다 其以外에 紫外線其他 電波의 照射로因하야 그러한 高空場所에는意外로 溫度가놉다 近世에와서이大氣上層의 溫度에 對한各種研究가 盛行되고엇다 高가十粁程度의 成層圈下部의 溫度는 大約零下五十度乃至 六十度假量이나 이로부터 上方으로 올라갈사록 漸次溫度는 노파가는모양이다 隕星의飛跡研究로 미루어보아 六十粁高에 溫度가三十度假量이라고한다 또는 數百粁高에는 夏、冬의 溫度의差가매우甚하고 몹시터울때에는 一千二百度라는 무서운 溫度에 達한다고한다 夏節에는 光의照度가 強한고로『이온化』도 增加되리라고 생각되나 實際에는『이온化』가 顯著히 減少되나니 그것은 溫度가 노파감을따라 大氣는 非常히 膨脹되고 大氣密度와 共히『이온』濃度도 減少되는 所致라고 解釋된다 그러나 上述한바와가티 太陽으로부터 高速度로 飛來하는 微電粒子가 우박과가티 數百萬의 原子들과衝突함으로써 一層더 노픈氣層內에 『이온化層』이 形成되고 其下層에서는 上層을 貫通하고 直下한 粒子로因하야 『아온』中和의 現象이 起하는고로 下層이 顯著하게 노파지는것이라고 想像된다 그러나 이問題에잇서서는 좀더 具體的研究가 必要한것은 勿論이다

白頭山의歷史的考察
史話와傳說에서보이는그全貌
(五) 司空桓

建東從三千、降於太伯山頂神檀樹下、謂之神市(三國遺史)

丁亥秋七月、左議政韓翼謨言、白頭山、乃是我國之朝宗山、而北道、又爲國朝發祥之地…奉審覽祝基曰、我國諸山、皆發脈於白頭山、而山之近傍、又是列聖祚之地云云、上從之、命咸鏡道臣、擇地於甲山府八十里、雲龍堡北、望德坪、建閣望祀於白頭山(英祖實錄)

在我國則白頭山爲一國諸山之祖(大韓疆域考)

白山者東北諸山之祖也大韓彊域考

光武七年始定五岳、以白頭山定爲北岳 祀中祀 大韓疆域考

【나】白頭山의古來名稱、

大荒之中、有山、名曰不咸、有肅愼之國。(山海經)

國南有徒太山、魏言太白有虎豹熊羆、不害人、人不得上山溲汗行徑山者、皆以物盛去。(後魏書勿吉傳)

靺鞨國、古肅愼地、其國有白山蓋長白山、金國之所起焉。(括地志)

東望大山、金人云此新羅山、其中産人蔘白附子。(行程錄)

長白山……蓋白衣觀音信居、其山內禽獸皆白、不敢入、恐穢其間、以致蛇虺之害。(葉隆禮遼志)

其在北者、有混同江長白山、混同江亦號黑龍江、所謂白山黑水是也。(金史世紀)

長白山師歌爾民、商堅阿林(歌爾民、長也、商堅、白也)(盛京誌)

光宗十年、逐鴨綠江外女眞、於白頭山外居之。(高麗史)

以豬馬大山、爲白頭山、誠以蓋馬之初聲、實與豬同、而東音謂白曰矣、謂馬曰摩尼、謂頭亦曰摩尼、蓋馬矣陽尼也、矣馬尼白頭也。(大韓疆域考)

白頭山即長白山也。(大東輿地勝覽)

(다) 白頭山의地形

白頭山、首起西北、直下大荒、至此陡立、其高不知幾千萬仞、山巓有池、如人頭穴、周可二三十里、水色黝黑不測、四月氷雪委積、望之銀漢、一銀海也、山形在遠、若覆白甕及登巓、四圍微凸、不窪如仰盆、口向上、外白內赤、四壁側立、若塗丹堊、折其北數尺、水溢出爲瀑、即黑龍江源也、從兩脊而下三四里、始得鴨綠之源。(北輿要選中海左地圖說)

高麗有馬訾水、出靺鞨之白山、色若鴨頭、號鴨綠。(唐書)

崑崙山一枝、行大漠之南、東爲醫巫閭山、自此大斷爲遼東之野、渡野起、爲白頭山、即山海經所謂不咸山也。(八域誌)

登山相觀、見山麓一所、四周密林叢翳其中闊平草木不生、出林里許、香樹行列、黃花紛郁、山半雲垂霧羃不可仰睇、諸大臣跪宜旨畢、雲霧侯廓、山形嶷然、有徑可登、其半有石砌寨堀宇、宜四望山顚、作圓形、積雪皚然及陟其、五峰環時、如府南一峰稍不如門中寘、窈杳距雌五十丈許、周可四十餘里、山之四周、百泉奔注則三大江所由發源也(中略)遠而望之、頂如覆白高祖。『淸一統志』中吳木訥紀行

夫白山屹然爲大東諸嶽、正北有白岩上角、其南五里許有兵使岩其南十餘里曰桃凡伊側只、其西回數十里曰腰天隅、北回數十里爲小項、又東北數十里、曾岩高起與白岩對立、中有大澤、如鍋耳喋、溢出于北者曰天上水、兵使岩前一枝轉、正東落十里許、而其初落一里許、腰脈向南、爲分水嶺、即定界碑立處也(北輿要選)

自白頭山渡外、向南越蟄(土門滿壑) 踰嶺(長山嶺)百餘里之地、始發豆滿江本源、合紅土山水紅湍水而漸大、入茂山三下面、北受元江口、南受西豆水、經茂山邑過會寧、至鍾城之童巾(今潼關鎭) 以上古稱魚潤江、或曰於伊後江、又與分界江會、而以下古稱豆滿江也。(北輿要選)

兩圖拉庫河(圖拉庫滿洲土語瀑之意) 皆源出長白山巓、正當鴉綠江源之北、(三道白河) 在東曰阿濟格圖拉庫(四道白河)、圖喇安巴大也、阿濟格小也、圖拉庫瀑布也、激湍奔走直下千尋、足以有圖拉庫之名矣。(吉林通志)

仲淵叱其官祿曰、謹入水、量淺深來、君受止之曰、如有弱者將奈何、仲淵不聽之、督令入水自岸之東、至岸之西、水僅過膝、君受大喜、即躬登肩輿、明瑞次之、仲淵又次之、士振諸人、又次之、至于島、君受曰島輿池(三池淵又一云七星潭)有定名乎、衡峯曰無之矣、乃名三池之中曰上元、右曰中元、左曰下元、島曰地軸峯自枕峯、至白頭六十餘里、爲極於東北山河輸山輸之方爲鎭於

傳天也。徐命膺著保晩齋集卷七(遊白頭山記)

大澤之水、即靈英元氣之所鍾、而水口北缺、注于鏡泊、四角大脉、皆爲彼有、山脊小麓、綿綿而來、方爲我有、彼得其專、我得其偏、蓋自完顏氏以來、無不發跡於黑水白山之間、迭主中土者、其以是歟。(北塞紀略、白頭山考)

大澤之水、北流爲混同江、今名松花江、即古粟末水也、魏書勿吉俗有大水、闊三里余、名粟末水是也、江有東西二源、東源出長白山巓之瀑、激流奔注、瀑布千尋、俗名土拉庫、二派分流、東曰大土拉庫、西曰小土拉庫、行數十里會流、其東又有娘木娘庫河(北塞紀略)

白頭山元脈、東南走三十里、爲臙脂峰、又分開爲小白山、又向西南爲枕峰、自峰之南、落乎板三十餘里、爲虛項嶺、向南橫落四脈、仍作四洞、一曰臨連水川、二曰自開水川、三曰飛飛水川、四曰釗川、各洞水南流入于鴨綠江、乃是無人之境、又自贊多會山落脈、南爲吳氏川洞(同上)

◇……秋　影……◇

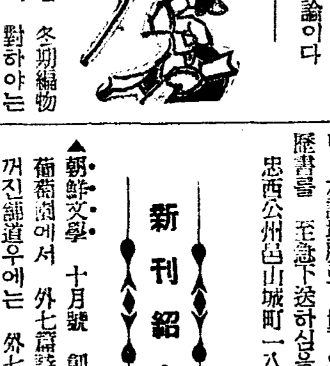

▲金貞子氏께 答함 冬期編物講習 夏期裁縫講習에 對하야는 京鄕間에 新聞에 廣告가납니다 時急하시거든 女敎員의게 問議하시오

▲高文準備生께 答함 大學의 專門部는 專門學校와 同格인바 中學卒業안하고 入學하면 (專檢合格者는 中卒과 同格)別科生이되여 高文豫備試驗免除되지안습니다 日大專門部 亦 他大學專門部와 同一也

平南寧遠 永柔市 宋寅甲

▲저는二十歲의青年이온데 今年某中學校를卒業하고 即時官廳에就職하야 薄俸이나마生活의安定을어엇습니다 家庭에는父母와누이동생이잇슬뿐입니다 좀적적한편이여서 나이가좀일은感이잇지만은 只今에適當한配偶者를求하오며 저의父母의게孝誠을至極히하여줄만한 厚德이잇고 美貌의所有者로서 普校卒業程度의學識이잇는 二十歲未滿의女子를求하나이다 或有意하신분이계시면左記로通信하여주시오

平北泰川郡南面 白用彬

▲九月十五日附 社交室에求婚한 京城一女性에게 告하오니 左記住所로 貴下의 生年月日時及現住所를 通知하심을 企望耳

忠南公州邑山城町一八四 金興泰

▲早稻田商業講義全卷(昭和十一年版)을 附錄과함께 一金九圓也에 讓渡하겟스니 要求者는往復葉書로通知하시요

咸南端川郡廣泉面雲川里 金聖敏

▲本人은二十二歲某會社員크라쓰찬시골서 蹴球選手로 將來有望하다는運動家。東京某中學三年修了相對者는 普校卒業程度身長은五尺가량年齡二一歲까지 性格은快活함이 조흐나 父母恭敬잘하고 普賢한크라쓰찬으로 左記에該當한者는 速速히 社交室을通하며 알려주십시요

豊基市 求婚生

▲九月二十六日附 某女高普를 卒業한 求職의 女性에게告하오니 左記場所로 貴下의寫眞과履歷書를 至急下送하심을 企望耳

忠南公州邑山城町一八四 金興泰

新刊紹介

▲朝鮮文學 十月號 創作特輯=蒲萄園에서 外七篇 詩=電燈불꺼진 鋪道우에는 外七篇 評論=九雲夢의研究 外數篇 等其他 發行所 京城府苑西町一六二 朝鮮文學社 振替京城二四六八八番 定價二十錢

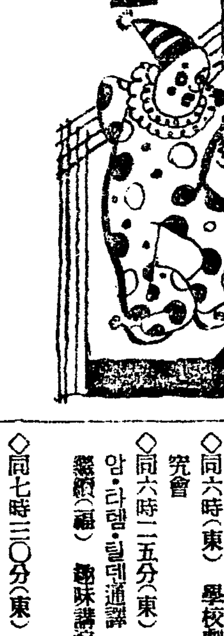

五日(月曜)

◇午後六時二五分 兒童新聞
◇同六時三〇分 産業뉴ㅡ스 經濟解說 韓昇寅
◇同七時三〇分 常識講座 〃朝鮮地下資源에對하야〃 總督府事務官 金秉旭
◇同八時 漫談 一、가을風景 二、아리랑世界一週 黃材景
◇同八時三〇分 普律『釜山舍相』

六日(火曜)

◇午後〇時五分 俗曲 一、念佛 二、打鈴 三、神方曲 四、굿거리 細笛 韓成俊 大笒 方用鉉 奚琴 金德鎭 杖鼓 池龍九
◇同一時一五分 婦人時間 洗濯講座(一)〃洗濯法과漂白法〃 李淑一
◇同六時 童話〃바보비단장사〃 崔仁化
◇同六時二五分 兒童新聞
◇六時三〇分 經典解說 朴允進
◇同七時三〇分 講演 〃東西音樂의比較〃 李蒐相
◇同八時 時調 一、平時調 二、지름 三、辭說時調 高永泰 大笒 朴鍾基
◇同八時一五分(東) 管絃樂 交響曲 第二番 D長調 쉬ㅡ망作曲 第一樂章 소스테누ㅡ토、앗사이、알레그로、마、논、트로포 第二樂章 스케르쏘 알레그로빠ㅡ체 第三樂章 아다지오 에스프레시ㅡ뽀 第四樂章 알레그로 몰토삐빠ㅡ체 日本放送交響樂團 指揮 레오니ㅡ드 크로이치
◇同八時五五分 唱劇調 一、短歌 竹杖芒鞋 二、唱劇調 赤壁歌 李東伯 鼓手 丁元燮
◇同九時 夢金浦打鈴外 一、山念佛 二、긴난봉가 三、淫津江邊 四、방아타령 五、노들江邊 六、夢金浦打令 玄琴 李貞植 伴琴 李永錫 玄琴 池龍九 短簫 洪斗熹 杖鼓 李在夏 大笒 金玉仙 金永根

第一放送

◇午前六時三〇分(東) 基礎佛語講座(七) 丸山順太郞
◇同一〇時三〇分(東) 婦人時間
◇午後〇時〇五分(大) 모던小唄
◇同一時 常識講座 專賣局事業課長 信原聖
◇同六時(東) 學校劇 學校劇研究會
◇同六時二五分(東) 講演 윌리암·라뎀·킬렌通譯 星野龍猪
經濟(福) 趣味講演 安田喜代
◇同七時三〇分(東) 生活改善講座 杉本勝一
◇同八時 箏曲 太田興志
◇同八時一五分(東) 管絃樂 日本放送交響樂團
◇同八時五五分(東) 連續講談 神田로야마

第一放送

◇午後六時明吟과琴 安藤經子外
◇同七時三〇分(東) 常磐津 常磐津三東勢太夫
◇同八時(仙) 謠曲
◇同八時二五分(東) 講談
◇同九時(札) 講演 神田로야마

本社主催 將棋名手對局譜(十)

楚先手 全于石　漢 李在鳳

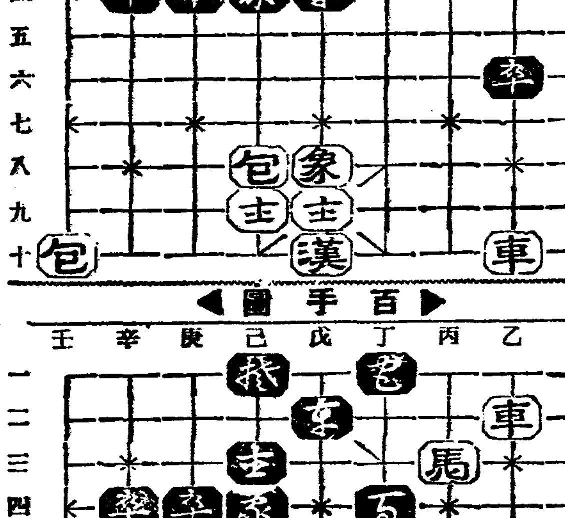

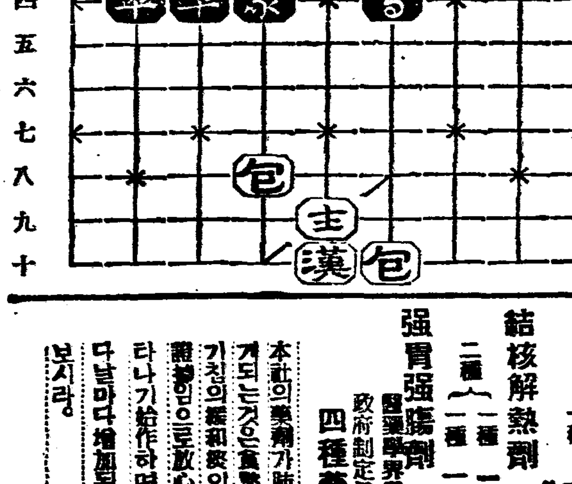

戊三四ㅡ戊六打象
戊九士ㅡ戊八打包
戊四三ㅡ戊八打士 呼將
己九士ㅡ戊九
戊八四ㅡ戊三

乙七車ㅡ乙六打卒
己三四ㅡ丁三
乙六車ㅡ乙三
己三四ㅡ己三
壬十包ㅡ丁十

淋疾藥
淋疾患者에 어떠한藥이 第一조흔가?

이것은內務省大臣을會長으로하고、醫藥藥界의最高權威者十六名을委員으로하야愼重審議를한後에그品位를鑑定하야、日本藥局方에收載하고、또內務省衛生試驗所에서檢査封緘한藥劑가我醫藥界의指針이되야잇슴으로 本社의淋疾藥은、政府指定醫藥界의最高權威者가選定한日本藥局方收載 그리고 內務省衛生試驗所封緘의治淋劑六劑를主藥으로하고何等副作用이업도록配劑한公認治淋劑다 淋疾患者는藥局所에여러가지의廣告에迷惑치말고 곳有田도라구로申込하라

淋藥 特製 八日分 四圓 別製 八日分(德用十六日分) 八圓 十五圓

梅毒

本社創劑의 梅毒藥은 政府制定日本藥局方梅毒劑三種과 皇漢藥數種을主藥으로하야 副作用이絕對업는 出願許可濟公認梅劑로서 괴초의감창、가래톳의 치료는물론、제이긔전신매독、잠복매독、유전매독、매독성루마지스등도본제의내복으로 곳 배독작용(排毒作用)을하며 매독으로 일어나는 불쾌증과 국부와 전신증이 점점히발하여저서 치병의목적을달할수잇다。무서운 매독은손에게 유전치안토록 하로라도 빨리본사의 구매제(驅梅劑)자용하야 고치시라

價藥 特製(十七日分) 六圓 別製(十七日分) 八圓 德用(三十日分) 十四圓

有田ドラッグ

有田ドラッグ專賣所所在地

京城郵便局前 有田도라구
龍山兵營前 有田도라구
平壤本局前 有田도라구
釜山幸町一 有田도라구
群山驛前通 有田도라구
全州高砂町 有田도라구
光州本町三 有田도라구
木浦榮町二 有田도라구
大邱弓町 有田도라구
馬山京町二 有田도라구
麗水港 有田도라구
浦項本町 有田도라구
兼二浦本町 有田도라구
鎭南浦濱里 有田도라구
海州南本町 有田도라구
新義州櫻町 有田도라구
元山本町二 有田도라구
咸興本町 有田도라구
羅南生駒町 有田도라구

高價藥配劑公開

肺病 肋膜炎 肺炎가다루 藥

本社에서 發表한肺病肋膜炎의全快者는어느거나 左記에公開한 高價藥配劑의別製治肺劑와有田血液緊密服用하면서 一方으로 올바른 攝養으로實際에全快되도록하는것으로서 住所氏名을明記하고全快後健康體가되엇 寫眞까지 公表한것으로서正確하고또信用할수가잇다。我有田別製治肺劑는勿論、國醫藥界의最高權威者들에게서選定된日本藥局方治肺劑와多數高價藥等二十二種의配合에依하야 綜合的醫治效能을 表顯한여러가지症狀을輕快케하는公認治肺劑이다 現今은當局의取締가甚히嚴重함으로虛僞又는誇大廣告는絕對的으로不許하니 左記의高價藥配劑公開가튼것은秋毫도虛僞는아니다

(時價一키로瓦의單價)

結核治療劑 醫藥學界最高權威者選定 政府制定日本藥局方收載 五種藥綜合配劑
鎭咳祛痰劑 一種 七百四十圓 外一種藥配合
結核解熱劑 二種 二百三十圓 一種 三十一圓
强胃强腸劑 醫藥學界最高權威者選定 政府制定日本藥局方收載 四種藥綜合配劑

食慾促進劑 一種 二百六十圓 外一種藥配合
鎭靜劑 一種 五十二圓
消化劑 一種 四十七圓 外一種藥配合
酵母劑 一種 五十錢
滋養强化劑 一種 五十二圓
호르몬劑 二種 千六百圓 一種 千二百圓

本社의藥劑가肺病과 肋膜炎에如何한有效한가를 論하드라도곳알것되는것은食慾이增進되고脈膊의調整에體重의增加結核菌의驅滅기침의緩和痰의減退等으로이것보다도 回復期에들어간다는證驗으로放心할고養生하지안흐면안되나 [illegible] 다날마다增加됨으로 [illegible] 보시랑

特製治肺劑(八日分) 十九圓 別製治肺劑(八日分) 二十五圓 德用治肺劑(十六日分) 四十八圓

有田ドラッグ 本舖

通貨安定은 難關이 許多

通貨基礎는 亦是『金』

國際通貨安定、延하야는世界經濟回復에 一大障壁이된 法의過高評價이것도 今回의 佛金本位停止로써 除去케되엇다 다음問題는 如何히하야 眞正한 國際通貨安定을 齎來할가 問題이다

事實安定點發見

法의金純分은 二割五分乃至三割四分方引下케되어 그間約一割의 伸縮性이 附與되엇다 果然如何한 水準으로 安定點을 發見케될가 이에對하야서는 여러가지 豫想이잇스나 아즉分明한것은 모른다 또英米間에도法의再調整을 援助하는 紳士協約이되어잇기는하나 磅、弗間의 安定點에 就하야서는 的確한協定이잇는것은 아니다 좀더事態推移를보아야할것이다。

말할것도업시 法律上安定狀態에 一擧推移되기는 말하기는쉬어도 할수업는 일이오 또平價決定은『安價의 先決條件』이아니고 安定工作의 一部分인것 平價問題는 實驗에依하야서만 풀수잇는 問題인것을 此際特히銘記할일이다。國際爲替安定의 出發點은 먼저安當한『事實上의安定』이아니어서는 안된다。그것

이爲替率은 먼저 佛蘭西로하야곰 選擇케함이 順序이다 그러나 이事實上의 安定은 그리簡單히 決定될것이 아니오 어떤期間의 試驗과 失敗를 거듭한後 비롯오 到達케될것이다

安定保持의方策

如斯히하야 相當期間의 試驗期를經한後 當分間維持될 爲替率이 發見되드래도 다음에는 이것을 維持할方法이다。 먼저 各國은 이通貨를 이率以下로 減價치안흘것을 協定하고 또 이協定을 忠實히 實行하여야한다 各國은 從來의國家主義를 어느程度 버리고 爲替率로써 協力의 指標로보고 競爭의指標로 보지안흘 誠意를 示하여야 할것이다 그러나 爲替는活物이니 問題는 또남는다。即(一)短期波動을 如何히 하야 가장적게할가 (二)萬若할수업는 不均衡이 生할때에는 어떠케取扱할가가 問題이다。

이에對하야 短期의波動——이것을 例하면 季節的關係、對外金融、短期資金의 移動等에 依하야 起하는것인데——을回避함에는 中央銀行이 何時에던지 거정업시 手放할自由金을 國力相應히가질일이다。現在世界의金偏在는 甚하나 限定된目的때문에資金拋出은 반드시 困難치안타。例컨대 國際決濟銀行에 各國으로부터 資金을 基金하야이것을 共通한爲替安定資金을 帳簿上에 記入케하면、大金不要로 된다。그러나如何間最初는各銀行이가저와야할으로 金을만히가진銀行이 될수잇는대로多額을내면 조흔 이런 基金이잇스면 爲替의 短期의 波動等은 大體如左한 技術的操作으로 容易히克服될수잇다。

一、金現送點에相當히큰幅을付할것

二、中央銀行으로하야곰 爲替의現物뿐아니라 先物의 取引도行케할것

三、金을 中央銀行의獨占으로할것

四、對外貸付統制。

그러나우선實際問題로서는 英米佛의 爲替安定資金이 出動하는것이 가장效果이다。 英國의 爲替平衡資金은 三億七千五百萬磅、米國의 그것은二十億弗것이佛은百億法이라는큰다 이것이 出動한다면 發機는업서진다。

但이運用에 當하야서는 從來와가튼 秘密主義、利己主義로서는 안되고 서로協議하고 通報하고 恒常緊密히 連絡하여야하리라는說이잇다。

平價再改訂境遇

그러나 如上의 操作으로도 深刻한 爲替不均衡이 되면 이때에는 爲替率 그것이 不良한것이니 再次 變更하는外에 他途가 업슬것으로 이런 事態가起함은 賃銀과 能率의 不均衡、政局不安、資金逃避等의 國內的原因과 또 一國의 콘트롤外에잇는 國內的事情에 依한것이겟스니 金에代하야 代表되는 內外生産코스트의 對外的水準에異變이 起하고 이것을 均衡케함에는 通貨의 金價値變化가 必要하게되면다 이런때에는 爲替率을 變更하던지 賃銀의 水準을 變更하는外에 方法이업스나 賃銀의 水準을 動함은 政治的으로 經濟的으로 實明치안흠으로 結局 爲替率 再調整을 하게되다。要컨대 中央銀行의 信賴와 協調만잇스면 爲替比率을 定할 必要가업고 또이것을 定함은有害라고보는이가잇다

金의問題

通貨基礎를어듸둘가 議論이만흐나 大體金으로써最適라함이世界의 學者專門家大多數意見이다。

爲替의安定은 金本位復歸를不可缺要件으로함이아니오 例컨대 磅에모다 聯繫하면 조타는觀測도잇다。이것은 理論上不可能치 안흘지모르나 政治的으로不可能하다。一國의通貨를 磅에相結할때 그通貨의 主權은어떤程度까지制約을受하고 英國의通貨政策의動向에依하야 어떤때는 不利益을蒙한다。勿論金을 本位로하야도 英米佛等大國의 金融政策에依하야 動케되나 多數國의 政策에依하야 動하는本位를取함과 唯一의政策에依하야 動하는本位를 取함과어느것을 選擇할가하면亦是前者가安全하다고보는것이 妥當할것이다。

이外에도 爲替安定途上에는難問題가만타。그一은 流轉無常한 巨額의國際短期資金存在、第二는 金의偏在이다。그러나第一은 그自體通貨不安의直接産物이오 이資金은 一兩年來增加傾向을止하고잇다。通貨가安定되면 更히減少될것이며 第二의金偏在問題도 金의量分配가 價値의分配와는相異한것을생각하면憂慮가업다。保有高가적은國家가 保有高가만흔 國家보다도高價로評價한다면 이 偏在는矯正된다。各國이그評價를 變하고 또그貿易發展에應하야金年産額에서配分을控除하면 一億紀間은 貨幣用金이不足치안흐리라는것이 適切한觀測이다。

要컨대 金스톡의 絶對量은重要問題가아니오 貨物及써비스交換에依하야國際收支의빠란스를均衡케할諸條件을 完備함이重要하다

國際會議에期待

勿論世界各國의 利害對立은 依然한것이잇다 一朝一夕에 이것을 解消케하리라고는 생각되지안는다 關稅配定等의 通商障害를 그대로하고 어찌通貨安定을 議論할가 爲替安定만이 世界經濟困難의 唯一打開策이 아니지만 低落한 世界經濟의 關稅보다 먼저 通貨安定은 實際的이오 賢明하다 通貨不安定은 그源泉을 除去하면 商品貿易은 어떤意味에서 安定産物임으로 그源泉을 除去하면 解決方途가 發見될것이고 이미英米佛伊五個國의 國際通貨協定會議로 英國은 通商障害打破、國際的自由貿易의 樹立에 對하야 各國政府와 討議할 意思를 하나이다 傳하여도 佛도 聯盟總會에 『輸入配定制全廢』의 決議案을 提出할方針이라하니 早急한 成功은 難望이라도 前途期待하야조흔 素地는 이미 되엇다 이라해둘가?

世界의金準備

(單位百萬弗)

	一九三三年三月末	一九三六年六月末
米國	六,七九〇	一〇,六〇八
英國	一,五三二	一,七八二
佛蘭西	三,二一三	三,五二〇
獨逸	一五六	二九
伊太利	三七三	二〇〇
白耳義	三四〇	三七八
和蘭	三八七	四八八
蘭印	四七	六六
瑞西	三七二	四五四
濠太利	四〇一	四四二
불가리아	一九	二〇
체코	八六	一一二
匈牙利	二三	二三
波蘭	八八	八四
루-마니아	一〇〇	一一二
西班牙	七三九	七一八
유고	四九	四八
알젠진	四四五	四九八
印度	一六四	二七五
日本	三五九	四一三
世界(五二個國)	一九,五一八	二一,四三三

米國聯邦準備制度理事會調査蘇聯을包含치안홈

도 어렵게생각하면 꼼작할수업게된다 그것은 반드시 精密히 測定한것을 要치안코 다만國際貸借關係 그國家의 資源、生産設備、生産技術、原價特히 勞働코스트、物價、生活費、就業率의 彈力的水準、關稅高低、對外金融能力等의 基礎的條件이 考慮되어야한다 다만 一國에不當한壓迫을加하던지 過度의 金移動을 惹起하던가하는 일이업시 大體均衡을엇는 爲替率을 定하면조타。이爲替率은 永久的의 것이어야할必要가 업고 다만 各中央銀行이 實行分間 거정업시 容認할수잇는爲替率이면 足하다。

爲替 英米爲替의 動向如何를重視

佛國政府는 마츰내 法貨의平價切下를 斷行하기로 決定되엇다 그切下率은 二割五分乃至三割四分으로하야 現在 一法의品位千分의九百의 金六五·五미리그람인것을 四九미리그람乃至四三미리그람間에 定한다는것이다 그와同時에 金 또는 外貨拂의 債務 一切에對하야 支拂猶豫를 實施하고 佛蘭西銀行은 곳 金兌換을 停止하고 流通中의 金法貨를 回收하며 百億法의 爲替安定基金을 設定하기로되엇다 이에잇서 歐洲의 一部爲替專門家는 佛國은 法貨의 金純分을 切下하는것으로 金本位를 離脫한것은 아니라고도 觀測한다。그러나 佛蘭西銀行이 兌換을停止하는以上 이는 明白히 金本位의 離脫이라할것이다。

이와가티 金쁠럭의 盟主佛國이 너머진以上 殘餘의 金쁠럭멤버의 金本位의 運命은 可知로 時期에 早晩은잇슬지언정 그 歪曲乃至崩壞는 必至의 情勢이다。

이리하야 古典的金本位制는 그 自殺를 갑추게되엇는데 이에따라 各國의 通貨는 各히 程度의 差는잇스나 모다 金으로부터 遊離하야 爲替市勢는 依據할데가업서 全然 關路에드러가게되엇다。金의 兌換、移動의 自由는업서지게되엇스나 國內的으로보면 當面그리큰 變動은업슬것이다。金貨를 流通식히고잇는 國家는 極히 적어서 各國이 모다 從來와가티 紙幣中心의 貨幣制度를 持續하면되는것이다。

問題는 全然 對外的方面으로 國際爲替를 어떠케 安定식힐가하는데잇다。

이에對하야 英米佛三國間에잇서 通貨協定이 成立되어 英米兩國은 法貨의 安定에 充分한 協力을하기로되엇다 한다。그內容에對하야서는 아직 아무發表가 업슴으로 알수업스나 大體에잇서『法貨의 新比率로 磅과 弗貨에 聯繫된境遇 英米兩國은磅或은弗의 價値를 떠러트려서自國의 通商上立場을 有利케함과가튼 策動은하지안키를 確約하얏다』고傳하며 一方 佛國自體에잇서서는 爲替安定基金을 運用하야 爲替의 安定을 圖할터인데 그安定點은 亦是發表가업슴으로 正確한것은 알수업스나 四國의 事情을 綜合하야보건대 磅當 一〇一法乃至 一〇三法間 弗當二〇法五〇乃至 二〇法七五間에 定하리라고 傳한다

그러면 佛國의 法貨平價切下로 日本의 爲替市勢에 밋치는 影響을보면 圓과法과는 弗이나 磅과의 關係와는 달라서 從來 密接한 關係가 업고 日本의 爲替市勢가 今日 磅에링크되어잇고 또 그것이 政府의 方針으로되어잇슴으로 그直接的影響은 그리重視할 必要가업스나 英米爲替市勢의 動向은 注目되고잇다。英米爲替가 動하면 日米爲替도 動하는것이다。英米爲替 市勢는 英米間의 事情과 折衝으로 決定될것이지만 이때까지磅이 非常히 割高임은 事實로英米爲替市勢가 相當히 低位에 安定되리라는것은 想像키 어렵지안타。이에따라 日米爲替도 低落될것으로 이는 이미 現今 爲替市場市勢에 잇서 實際로나타나고잇다。

끄트로 佛國의 法貨平價切下를 따라 瑞西法貨의 平價切下는 이미 發表되엇고 和蘭은아직 金輸出禁止만하고 平價切下를 하지안켓다고 햇더나 그길다貨 亦是 未久에 切下할 運命에잇다고 볼것이며그박게 伊太利等도 問題이나 여긔서는그法貨平價切下에 對하야서만 說明하고 此等國에對하야서는 說明을 略하기로한다。

『法』切下史

一九三一年九月 英國이 金本位를 停止하야 磅이 金本位의王座에서 轉落한以來 滿五個年間 金本位의 牙城을 固守하든法貨도 드듸어 공교하게도 英國이 金本位를 버리어 世界通貨低下競爭을 開始한 그九月에平價切下를 斷行하게되엇다 此五個年間 法貨問題는 世界爲替市場을 攪亂케하는同時에 法貨를 둘러싸고 佛國政界는 變轉又變轉하야 佛國財界는 데풀레숀에依한 不況에 沈淪하얏다 法貨切下를 機會로 이에 法貨의 切下功罪史를 回顧하야보자。

포앙카레-의平價切下

法貨切下의 端緒는 一九二八年포앙카레-의 五分의一平價切下에 遡及한다 歐洲大戰後 世界各國이 金本位에 復歸한데佛國은 歐洲에서 第一뒤떠러지어 一九二八年五月에 金本位에 復歸하고 또 法貨의 純分으로 五分의一로 切下하얏다 即 이로 法貨의 價値를 決定식히고 또 低位에 平價를 定하얏기때문에 産業界는 非常히 繁榮하야 포앙카레-의 平價切下는 大成功이라고 佛國自身도認하고 世界도 이에 共認하얏다 그러나 後年法貨의 割高로 데풀레숀의 重壓을바더 産業沈衰、失業增大에 呻吟하면서도 國民의 大部分이 平價切下에 斷乎 反對를 繼續한理由의一은 이一九二八年의切下에依하야 利子生活者가 貨幣價値低下로 쓴經驗을 보기때문이엇슴은 皮肉的運命이다

英國의金本位停止後의混亂

一九三一年九月 英國이 金兌換停止를 行한後 各國은 다음다음으로 金本位를 離脫하야이傾向은 一九三二年까지 繼續하얏다 金本位를 離脫치안흔나라는 爲替管理를 實行하야 爲替에對한 壓迫 金流出防止를 하얏다 이리하야 世界各國으로부터 流出한 金은米國과 佛國에 逃避하야 이에佛國은 八百億法以上의 尨大한 金을 擁하게되어 米佛兩國은世界의 金의 半分을 保有하야世界는 米佛을 中心으로하는 金本位國과他의 金本位離脫國으로 二分되엇다 世界不況을 克服하기爲하야 一九三三年 倫敦에열린 世界經濟會議에서 世界通貨의混亂狀態를 收拾하기爲하야通貨協定의 提案을하얏슴에 不拘하고英米佛의 意向이 合致치못하야 世界經濟會議는 通貨에對하야서는 何等의 收穫이업섯다 이에압서 一九三三年에 米國에 未曾有의 銀行恐慌이 勃發하야 全米의 銀行이休業하얏다 米國은 多額의 金을 抱擁하면서도 루-즈벨트大統領은 就任하자 人事와 同時에 金輸出禁止를 發表치안흘수업섯다 이때부터 情勢는 一轉하야 法貨의 問題가 深刻하게되엇다 米國은 金輸出禁止를 斷行한後 廣汎한 復興計畫 N、R、A를 實行하얏는데 通貨政策에 對하야서는 極히 運營이 良好하야 一九三四年一月 四割九厘의 平價切下를 斷行하고 事實上 金本位로 復歸하야 通貨를 安定 식히엇다 一方 磅도 爲替平衡資金의 運用에依하야 巧妙히 急激한 爲替의 變動을 避하고 또 他의 金本位離脫國의 殆半은 爲替쁠럭을 크하고 或은獨自의 位置에 通貨를 安定식히어 世界의 爲替市場은 金쁠럭과 米國과 磅系通貨로의 三으로分割되엇다 그런데 低位에安定한 通貨의 德澤으로 英國內의 景氣는 漸次回復하야 金本位 離脫의 直接原因이엇든 豫算의 赤字를 克復하야 均衡財政에 復歸하고 物價도 徐徐히 回復하얏다 米國도 大規模의 産業復興計畫의 効果도잇서 漸次堅實한 景氣回復의 軌道에 오르게되엇다 그런데 金쁠럭만은 依然 貿易이 減退하고 失業은 增大하며 産業은 萎縮한다 따라 歲入은 減少하는 데풀레숀의 重壓에 苦悶하고잇섯다 이리케 佛國의 財政的危機가 데풀레숀에依하야 招來되어 이를 契機로 法貨切下의 新聞이 기일 새에서 이러나 法貨不安에 拍車를 加하야 佛國으로부터의 資本逃避는 猛烈한形勢로 이러낫다 그結果는 金融梗塞을 惹起하고 그것이 또産業을 沈衰식히어 더욱 法貨不安을 激化식히엇다 世界의 爲替市場은 이때부터 이미 法貨切下는 必至라고보고잇섯다 그런데 一九三五年에 入하자 金쁠럭의 멤버인 白耳義가 二割八分의 切下를 斷行하야 金쁠럭의 一角이 崩壞하얏다 그리고 獨逸은 金本位라하야 高度의 爲替管理와 減價馬克을 維持하고잇는 金이업는 破產金本位이고 伊太利도 에디오피아戰爭으로 그것치안하도 적은 金을消費하야 破産金本位로 뛰어入하얏다 이리하야 舊平價를 겨우지키는者는 佛國、和蘭、瑞西의 三國으로되어 어데로보나 法의切下는 必至로 되엇다 佛國國內에도 元老相 풀·레이노-氏와 如히 벌서부터 平價切下를 主唱하는者도 잇섯스나 國民의大部分은 右翼이나 左翼이나 平價切下에는 反對로 平價切下를 하지안코 事實 健全한 豫算의 編成은 할수업슴에도 不拘하고 舊平價維持에 豫算의赤字를 克服하려하야 財政難에陷入하야 內閣에서 內閣으로政權은 轉轉하야 短命인者는 大命을 受하얏슴으로 流産한者도잇고 三日로서 너머진者도잇섯다 그런데 金은 그때마다 流出하야 八百億法의 金은 七百億으로되고 다시六百億으로減하야今年八月에는 五百四十億法으로되엇다 이리하야 最近에이르러 法貨의 危機는 益益濃化하얏다 特히 西班牙動亂에 依하야 人民戰線對팟쇼의對立 歐洲의 政局不安은 이에 拍車를 加하얏다 識者는 벌서 法貨切下의必至를 모다 豫想하고잇섯다 單只 平價切下의 背景으로서의 英米와의 通貨協定이 되것은 물론 內閣의 큰成功이라할것이다 勿論그實行에 조흔 時機이엇든것도 事實이다。即 英米의 最近의 景氣回復은 볼만한바가잇서 通貨政策에依하야 法貨切下에 報復하야 부칠업시 爲替를 動搖식히기보다 安定通貨下에 繁榮을 持續하려는 氣分이 濃厚하게되어잇슴으로 比較的 簡單히 協定된것이다 이切下로 오래동안 시크러운 法貨問題도 一旦落着을 告하고 世界爲替界는 爲先相對的安定狀態에 入할것이다。

더욱貴해질 金·白金

先高豫想濃厚

이지음 白金이 大正十五年九月以來 十年만에 高價를 示하야 三十一圓臺에 達하얏는데이번은 金이 올으게되엇다 即九月二十九日의 東京金地金小口賣價는 純分一匁에 對하야 十三圓六十錢 大口賣價는 十三圓三十五錢으로 從來의 價格보다 平均二十錢의 高價이며 三日京城市中金價도 賣十三圓三十錢買十三圓十錢이엇다。一匁五圓이라는 지금을 깨트린것은 그사이에 多少의 波瀾는 잇섯스나金輸出禁止에 依存됨이 만핫다。

×

即昭和八年一月에는 十圓을깨트리고 其後幾分低落氣味이엇스나 다시 九月頃부터 十圓五十錢 舊來十三圓으로 올랏는데例의二、二六事件으로 十二圓으로 내리고 그後는 多少의 變動을 보햇스나 今年五月上旬에 一瓦에對하야 大藏省의 金買上價가 三圓五十錢으로 決定되기때문에 大體十三圓五十錢가량으로되어잇다

×

그런고 이번의 直接的値上의 原因으로서 올긴것은 이번佛國의 法切下에 依하야 米日爲替二十八弗九十錢(九月二十九日)의低落에서 以後의擡頭로지로도所持者의 前途를 考慮하는 賣惜及手控的으로도 秋期는頻繁한 結婚期임으로 貴金屬의 大量需要、그에 貴金屬加工業者의 金需要가 急增하는 結果이다 그런데 今後의 金價格은 어쩌나고하면 아직 騰貴의豫想으로 今後 白金、金의 景氣는 조흔 場面을 展開할것이다

★ ★ ★

貿易 對佛、和輕微

對蘭印打擊莫大

日米爲替에 影響이 잇슬것으로 日本貿易에 重大關係를가진 對米貿易關係上 關心을 끌고잇는것이다。英米爲替 市勢는 英米間의 事情과 折衝으로 決定될것이지만 이때까지磅이 非常히 割高임은 事實로英米爲替市勢가 相當히 低位에 安定되리라는것은 一說도잇다

佛國의 金本位停止의 뒤를이어 和蘭政府도 二十六日에 金輸出禁止를 斷行하고 瑞西도 客月二十九日 上院에서 法의平價切下를 決定하는等 歐洲의 金本位쁠럭은 이로써 完全히 崩壞되고마럿다

現在 平價切下를 表明한데는 佛國의 의三割內外·瑞西의 二割內外로 其他의 引下率은 그限度가 發表되지안흠으로 알수업스나 大體 其他의國도 切下에 追從될것으로 豫測되다

이와가티 法貨의 切下를보게되야 日本의 對外貿易이 今後如何히 展開될것인가 하는問題다 이제 그影響에 對하야 보면大體 다음과갓다

첫재 對佛貿易에잇서서는 昨年度中의 輸出總額은 僅四千二百萬餘圓에 輸入이 一千九百萬餘圓으로 輸出中의 重要商品은 生絲인데 年額約二千三百餘萬圓으로 日本의 輸出生絲의 多部分은 米國이占하고잇는만큼 對佛生絲輸出이 惡化된다고하야도 그다지 큰問題가아니라는 一說

로 이에對한 打擊은 아마 日本輸出品은 前術한 配定制에依하야 綿布、人絹織物을 비롯하야 거이全般的으로 伸張力이阻止되고잇는것과 日本內地의 實價와 同地商人의 實價와의 格差를 綿布、人絹等에 依하야보아도 三割程度의 價値이 잇서서 幾分輸出性이 잇는等 當初的으로는 큰變化는 업슬것이나 嚴密한 配定制와 相俟하야貿易方面으로는 二重의 障壁이되지 안흘수업슬것이다。

에對하야蘭印은 米及 正蘭 玩具 食料品 魚油及 鯨油 輸出品으로하야 十年度의 二千八百二十一萬圓 化學製品 乳製品等 綿人絹織物 一千八百二十七萬圓에 不過한 輸入品은 低落에 依하야 爲替의 困難하게되다 하야 輸出이 全體上으로 보면 큰 打擊은 아니될것이다 셋재 蘭領印度는 綿布、人絹織物、雜貨等 輸出總額은 一億四千三百萬圓에 達하야 米國、關東州、英領印度에 다음가는 輸出國임으로

마-스氏의 掩護砲擊아래 金本位君의 最後의 牙城遂陷落也

商品 盾貨의趨勢

和蘭의切下注目

金쁠럭의 崩壞는 그의 一面 各國通貨가 安定되고잇는바 이에件하야 國際商品市場은 적지안흔 影響을 밧게되리라한다 國際商品中 現在 直接的影響을밧고잇는것은 蘭印을 有力한 産地로하는 고무와 砂糖이 急落을본 程度인데 이제 그重要商品에對하야 보면 大體 다음과갓다

棉花

米棉市場은 金쁠럭의 崩壞를 好調로하야 連日昻騰되고 잇는데 九月의 米棉公報에 依하면 西部棉은 産地의 旱魃로 百三十六萬俵減을 보이어 더욱이 奔騰의 趨勢에잇다고한다

生絲

生絲市場은 金쁠럭下의리온이 暴騰되後取引을 停止한以外에 日米兩市場 共히平穩하야 米日爲替의 位置가 問題되는 程度에곳치고잇다 絹洋機의 需要旺盛으로 八月中의 米國生絲消費는 四萬二千俵에 達하야 그結果在荷는 一九三〇年六月 以來의 少量에 陷하엿는데 九月의 消費는 다시 增加될 豫想이라한다

小麥

米加小麥市場에對하야 歐洲通貨의 崩落은 弱材料인데 그럿다는일이나 世界需給이 決定的으로 好轉하는 今日市場의 前途는 依然、高價가 豫想된다고 傳한다 市場에 重要材料로는 歐洲政局의 不安과 加奈陀小麥의 輸出需要가 旺盛하며 加奈陀에 잇서서의 日本及伊太利의 小麥買는特히 注目되고잇다

砂糖

盾貨의低落을보면 가장打擊을바들것은砂糖인데 八月末現在九百萬噸의滯荷가잇다 바島의態度는자못注目處이다 爪哇印砂糖組合은 爲替市場이 安定되기까지는 輸出商談을中止하고 形勢를 觀望하고잇는데 日本市場이。暴落을 演하는데 比하면 倫敦은 極히 平穩하다 그러나 米國은 國際砂糖取引의 圈外에있으나 大統領選擧에 伴한 統制

고무

고무도 盾貨의低落으로 보면 商品의하나 蘭印 蘭印으로부터의 輸出이 一瓩도 增加되지 안로 存在하는 以上 國際고무輸出制限協定이 保障되어잇스며 國際協定이 存續하는以上 國際市場의 撹亂과 如함은 憂慮되지안는다한다 다만 減産計畫의 前途에 어떠한 變更이잇슬는지 모르므로 今後는 九月二十九日의國際고무統制委員會는 恒例대로 議事를 進行하엿슴으로 市價는 急騰하 回復을보앗다

鑛物

鑛物은 金쁠럭의 直接的影響을 그다지밧지안는것으로 銅은 九月初市勢의 昻騰이 顯著하야 米國의 輸出銅市場은 一九三四年以來 비로서 國內市勢를 上廻하얏는데 國際産銅協定加盟國은 減産率을 다시 縮少하야 十月以來二割減産으로 하엿는데 그래도世界需要의 前途는 明朗하리라는說이 有力하다 錫은 依然世界的으로 需要逼迫을보아 市勢는 一九三〇年以來의 高價이다。

各國通貨

一九三三年의 國際經濟會議의 中心議題로 爲替協定이어든데그것은 金本位를死守하는 佛國一派는 인푸레金政策에 依한 米國과 機會主義通貨政策인 英國과의 對立으로 失敗하고 世界通貨는 大體如左한 三大分類가된다。

一、米國을 中心한 弗쁠럭

二、英國中心인 스타-링쁠럭

三、佛을中心한 金쁠럭

그리하야 三個年餘 佛을中心한 金쁠럭은 今回瓦解되엇는데 그대신 英、米、佛三國間에 爲替協定이된것도 큰收穫이엇다。國際經濟會議의 目的의하나가겨우達成된것이다。

이機會에 金쁠럭成立以來의經過를보면 各國通貨의 現狀을一瞥하면 아래와갓다

×

金쁠럭이 形成된것은 一九三三年七月三日、倫敦에서行한 佛、白耳義、和蘭、瑞西、伊太利金本位擁護共同宣言에시작되다 이어서 七月八日 巴里에서 右諸國外에 波蘭도加하야 會議를開하고 金本位維持、相互援助를協議하얏다。

其後一九三四年十月十九日乃至二十日에 부릇셀에서行한 協同政策議定書調印에는 룩센불크도 參加하얏다。

그러나 이外에名目上金本位를維持하고잇는것은 獨、딴치히、첵코等도잇스나 獨은爲替管理를行하고 事實上金本位를 離脫하고 딴치히、첵코는 그後平價切下를行하얏다。

이제金쁠럭諸國及名義上 金本位國의推移를보면——

年月		
三三·七	獨逸	爲替管理
三四·二	첵코	平價切下
三四·五	伊太利	爲替管理
三五·三	白耳義	平價切下
三五·四	룩센불크	平價切下
三五·五	딴치히	平價切下
三六·四	波蘭	爲替管理
三六·九	佛蘭西	平價切下
三六·九	瑞西	平價切下
三六·九	和蘭	金輸出禁止

×

國別로 通貨現狀을 簡單히적어보면 如左하다

딴치히自由市

通貨는 一九二三年十二月十八日以來 딴치히구르덴으로定하야 獨逸通貨에서 分離하얏다 그러나波蘭과獨逸의 爭奪의的이되엇다。이나라는 그後從來의財政、經濟難에陷하야 一九三五年五月二日구르덴의金純分은 一瓦〇·二九二一八九五구람에서 一瓦〇·一六八七九二二구람으로 即四二·三七%가切下되엇다 六月十日부터爲替管理를行한 資金의對外逃避를防止하얏스나 이것은 그後漸次緩和되엇다。(以下續報面에繼續)

●朝鮮唯一의藥

醫學博士 推奬 KODERA

萬病藥水

藥効顯著 與論證明

補材藥水 EBISU FUKUHOO

解毒、身體强壯、神經衰弱、半身不隨關節痛 其他强壯劑

에비수補材藥水 金五十錢

에비수疥瘡膏 金五十錢

에비수金鷄納金 一圓二十錢

肋膜病良藥 비수사로-루

淋病藥 超越淋藥 ￥5.00

痔病良藥 痔疾劑 五〇錢

▲藥品注文함時는(빈다시) 釜山府本町五丁目 에비수藥院 EBISU 振替釜山三三二四番

▲僞造藥에注意!

丸藥、錠劑를만드러약수라하고販賣하는者가잇소 本藥、만동의수가 이라고써서、편지하여주시요 眞正品

定價一圓의萬年筆五萬本進呈

革靴一足에萬年筆一本式進呈

絶對全責任付、不合返金換品自由

大產-大販-市價의半額

○新式工場、最新機械、熟練職工에依하야大量生産으로原價를低下시켜市價의半額以下로販賣함

○品質은耐久力이特長이온바定評이잇슴

○送料는賣主負擔

青年紳士革靴◇

此靴는牛의皮로써上等地의原料를使用하고裏皮도牛皮로된 製品이오 耐久力이 二個年以上

鬼三枚底-總革學生靴 一足三圓五十錢

鬼三枚短靴 一足三圓五十錢

鬼三枚編上靴 一足三圓九十錢

此靴는本位의三枚底로된 牛皮의最新型式의 製品이오 二十二文半까지同價格

流行尖端總革 フレンチ型

レフチン型 編上靴 四圓二十錢

チレフン型短靴 三圓七十錢

先エナメル付一足五十錢高

革靴大爆發的大景品付

高級紳士禮服用總革靴

短型靴 四圓五十錢

ポタン付先伯來エナメル付

絶上等牛皮底保證

中學生專用指定革靴 深型靴 五圓五十錢

高級職工의手製品으로原料는最上等품으로하야十文부터十一文半까지同價

女學生總革靴 大人一足 二圓七十錢 小人一足 二圓三十錢

晴雨經濟靴 一足 三圓五十錢

(化學的新發明) 晴雨經濟靴 金二圓

晴雨經濟 女學生靴 一足 一圓五十錢

㊎ 名古屋市東區千種町(古井坂電停前) 合資會社 金城商會·販賣部 電話東五二一一番(振替名古屋一七六)

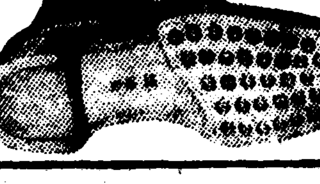
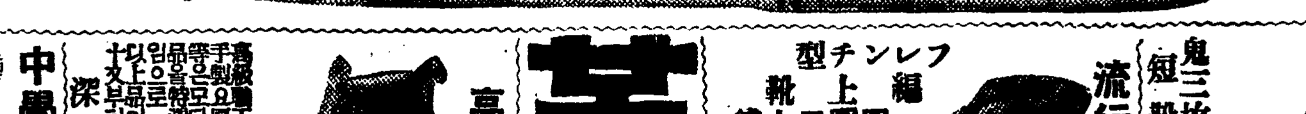

金海郡內數千災民 飢餓線에서 彷徨

生林面都要災民飢寒을 못이겨 郡當局에 救急을 哀訴

【金海】전번홍수해에 막대한참상을내인 김해군내 생림면 상동면 이북면(生林面上東面二北面)등지에 수천명의 리재민들은 닥처오는 치위에 설사병등 귀증이 발생되는판계상 김해군청에서는 김해읍대전의사(大田醫師)를 출장시켜 치료중이라한다 병발생원인은 먹지못하야영양부족때문인것이 명백히 증명하는것이다 면옥이 듯기에 참혹한것은 생림면도요리(生林面都要里)부락이다 이동리오십칠호에 오십칠호가 전부 침수 류실 도괴되야 당국자의 면지구제와 각단체의 구제로써 또는 섬은보리죽으로 일개월동안은연명해왓스나 지금은 모다가 다 업서지고 속수무책으로 그동리 오십여호 어백칠십여명은 아사에 직면하엿는바 동민은고함을치며 생림면소로 몰려가 일려라도구해서대책을 강구해달라고 수차애원하엿스나 그역시 아무 응답이업슴에따라 닥처오는치위에 늙은부모와 어린자식의 죽는꼴을 그대로 볼수업는 처지에잇다

이일그동리에잇는 지윤중(池允仲)백정긔(白正基)외 십여명이 도당국에가서 최후의 진정을하려 결의하얏스나 그역경찰의제지로 뜻을일우지못햇다 그래 그들은 이일김해군청에와서 아래와가튼 진정을하얏다한다

要求條項

一、生林面都要里는 洛東江一川式河川이된故로 每年浸水가되여 居住할수업는바 郡當局에서住民全部를 移轉시켜줄것

二、堤防復舊工事로써 臨時救濟에 着手케해주도록할것

大田孤兒園에 金五十圓寄附

石田署長의美擧

【大田】대전경찰서장 석전행치(石田幸治)씨는 원래인정미가풍부하고 두뢰가 명석하야 세인의경모를바다 내려오든바 지난이일 대전고아원(大田孤兒園長) 김응영(金應英)씨를 차저서 경비에 보태쓰라고 현금오십원을 긔부하얏스므로 일반은 그의미거에칭송이자자하다

七個月間漁獲高 三十六萬三千圓

그러나鰮獲만은依然不振으로 겨우一千七百餘圓

【元山】원산리(元山里)상공게는 원산어항의 호흥여하에 따라서 신속하다고 일반은 미더오는터이거니와 이신조도 금년과가튼 변태성만흔 해에는 맛지안는괴이한현상을 주고잇스니 그것은 원산리어항의 수양고가 말하고잇다 즉 지난사월이일로부터시월이일까지에 전긔 원산리어항에서 수양한 어획고는 삼십륙만삼천삼백삼십칠원 십오전인데 이것을 작년동긔에 비하면 약배가증가햇다 이러케 어획고는 증가하얏스되 원산상공게는 여전히 침체하야 대소 어산흥상꾸업자는 지금 비명을 올이고잇는중이다

더욱이 정어리는 작년동긔가트면 래산가리 원산어항에와서여잇슬것이 금년은 아직도시원한 소식이업고 다만 일천칠백십오원 삼십부전의 수양어 잇슬뿐인데 이로말미암아 온유비업자들이마에는 근심에가득찬 쪽흘살만터해갈뿐이라고한다

懸賞雄辯大會 大盛況裡에終幕

【大同】긔독청년면려회 평양동면련합회 지유부에서 남녀긔독청년현상웅변대회를 본보대동지국후원으로 개최한다함은 이미 보도한바 어니와 지난구월이십팔일 오후칠시반부터 평양부외 승호리 례배당에서 이십여인에 출연으로 장내는 입추에여지가 업시 쇄도한미레 지자영씨 사회로 막은여러 불을로하는것가튼열열한 열변은 만장의 청중에게 감흥을 주엇다 두시간반에박수갈채로 맛치고 심판은평양신학교에 재학중인 사게에권위자 김량선、김현정(金良善金顯晶)량씨의 현명한 개평이 잇고 시상을 하니 다음과갓다

一等 金甫禧 二等 金斗英 三等 金洛鉉 四等 金在慶 五等 朴文心 同 金善信

長髮者名簿作成 徹底削髮奬勵

【扶安】부안군에서는 삭발장려를 철저히할목적하에 금번에군내장발자를 조사하야 장발자명부를 작성하고 각개인에게 군수、경찰서장명의로 경고적권유문을 발송할터이라하며 만일삭발에응치안는 사람에게는 녀하한 방법을 취해서든지 철저장려할터이라는바 부안군내에만도 오천명 이상되는 장발자가잇는데이만흔장발자가 철저이장려하는군경태도에 녀하히할가 또어떠한 방법으로서든지 철저히장려하려는 군당국으로서는 금후여하한 방법으로 장발자절멸을 긔하는 방책을 취할가를 자못일반은 주목하는바라한다

感激할이熱誠! 衣類가一千一百五點 現金은四百五十餘圓

清津支局取扱의救濟品

【清津】거룩한 동포애!지난팔월 말부터 구월말일까지 한달반동안 가지가지의 미담(美談)과 의분(義捐)의꽃을 주어모흔것이 청진지국에만 현금으로사백오십일원 이십륙전 의류가일천일백오점에달하야 이미사회사업협회와 각재지에전달을 마쳣슴에도 불구하고 귀한을 넘긴 어제오늘 아직도 의연을 자원하는 분이 속출하야 지국으로서는 처치에곤난한바 적지안타는바 금후로는 [illegible]으로 고마운 의연해의물을 감사하면서도 부득이 전수를하게되얏다한다

四百萬桶臺內迫 咸北鰮魚依然豊獲

每日四五萬桶에漁船不足이恨 鰮魚景氣에萬萬歲

【清津】금년에드러 일즉이보지못하든 호경긔를 나타내인 함북연안의 정어리(鰮)잡이는 하로에평균 사오만통식의 어획이잇서 연안어업자는 배가부족하야미처운반을못하야 도리혀비명을올리고잇다는바구월말일까지잡힌어획고(漁獲高)가 일백륙십이만통으로 작년동긔에 비하면 약일할 증가나 가격으로는 작년의 약배액에 달하야 요사이 한통갑은 삼원칠팔십전을 부르고잇다

압흐로 계속하야 어획이 풍부하리라고 밋는데 이대로나가면 금년통계가 삼백만통을 훨신넘어 사백만통에 달할가망이 잇다하야 새삼스럽게 「정어리경긔」에 놀내이고 잇다한다 각어항별(漁港別)로 구월말현재 어획고를보면 다음과 갓다는데청진이 단연 월등하야 반액을점령하고잇다

漁港別	漁獲高(單位桶)
城津	二二九、〇八一
良化	一三三、八一五
漁大津	二八五、三四〇
清津	七八七、六四一
洛山	五三、五一〇
雄基	三三二、〇七五
西水羅	七、六八〇
計	一、六一九、一四二

衣類四百餘點 現金百四十餘圓

郭山市民의赤誠!

【郭山】모진수마에 의식주를일허버리고 지금 생사의기로에서 갈바를모르고 헤매는 백만의형제를위하여 평북곽산시민은 가가호호에서 자진하여 현금과의류를 본사곽산지국에 긔탁한분만아니라 지난이십일 연주회(演奏會)까지 본사곽산지국후원하에 개최하여 대성황리에 현금오십원을거두엇스며 지난이십삼일과

舍音의無理橫暴로 二百小作人蹶起

張本人은警察에被逮

【密陽】경남 밀양군 상남면 외산리(密陽郡上南面外山里)에 잇는 부산(釜山)산본모(山本某)의 농작소작인 일백구십여명은 그 농장사음인 정모(鄭某)가 농장개간비(開墾費)를 비롯하야 소작료급 비료대부금(肥料貸付金)을 증가횡령하고 또한 박지안키로한 이모작보리의 소작료까지 박는등 처사에 견듸다못하야 지난구월이십팔일 소작인대표 십오인을 부산 산본지주와 도당국에 파견하야 그실정을진정호소한바 잇섯다는바 이소식을들은 밀양서에서는 그익일인 이십구일 전긔사음 정모(鄭某)를 인치하고 방금 엄중히 취조중이라는데 이와가티 사음이 증가횡령한 소작료 가타 비료대부금등에대하야 압호로 지주가 소작인에게 여하한태도를취할는지를 일반은 매우 주목하고잇다고한다

楊市支局後援의 對抗競技盛況

【楊市】평북양시공립보통학교동창회(同窓會)주최 본보양시지국후원하에 시월일일 룡천군각면대항(對抗)상공기대회가 개최된다함은 긔보한바이여니와 동경기대회는 예정대로 양시공보교운동장에서 거행되고 참가면은 양하(楊下)양서(楊西)양광(楊光)내중(內中)동하(東下)부라(府羅)의 륙면으로 마라손의 심종목에궁하여 각면 선수들은 맹열전을전개하다가 우승은 마츰내 양하면(楊下面)으로 도라가다고한다

◇成績

一等楊下面 二等楊光面 三等楊西面 四等內中面 五等東下面 審議府羅面

高靈郡下에 牛公感冒猖獗

【高靈】수해로시달린 고령군하 농가에는 가을농번긔를 알눈이때에 여름장마와 근일긔후불변으로 귀중한'소'에게 류행성감모(流行性感冒)가 군내전면에발생하고잇는바 읍부근에만 백여두가 발견되엿는데 경찰당국과 축산게에서는 방금예방에 노력중이나 정치매장과세로 만연되는형세라하야 일반시용농가에서 대공황을 늣기고잇다

좁쌀모아一斗 罹災民에同情

達城公普生美擧

【大邱】대구달성공립보통학교고학년생도들은 추석명절을 당하엿스나 수재지의 동포들은 굶주림에 빠져 밥한술도 잘먹지못하고 주림을 못참아 울고잇는 그들의동무들을 생각하고 제각기 백미한홉식 모흔것이 전부한말가량인데 이것을 추석날 본보대구지국에 긔탁하야왓다 이 어린아이들은 선생의 지시함도업시 자발적으로 동포애의 열성에서 발단된것으로 듯는이마다 이아름답고 긔특한 사실에 감복함을 마지안는다고한다

乘客等兩名重傷

汽動車自動車衝突

【安康】이일정오쯤되야 경주군강동면 량동리(慶州郡江東面良洞里) 압선로에서 동해중부선긔동차와 경주강본(岡本) 택시ㅣ자동차가 충돌하야 운전수와 승객이경주군강동면량동리리우원

惠山支局主催 經濟大講演會

演士本社主筆 徐椿氏

【惠山鎭】본보혜산지국에서는지난번본사주최백두산탐험단일행이 혜산에오는 긔회를리용하야 본사주필서춘(徐椿)선생을 초청하야 경제강연회를 개최하려든것을 부득한사정으로연긔하야 오든바래시월삼일 오후팔시부터 시내명치회관에서 강연회를개최하기로하얏는데 지금부터 인긔가비등하야 자못대성황을예긔한다고한다

濟州島人會에서 廿四圓餘寄託

【清津】지난 구월삼십일로서막을 나린 수재의연금품 모집규정이 엇슴에도 불구하고 시월초이튿날 청진지국에는 고마운 열성에 마지못하야 접수한례외의한건이잇다

시내동해안에잇는 재청진제주도인회(在清津濟州島人會)에서는 회원 일동에게서 그동안 모집한 현금이십사원륙십전을 재지에 전달해달라고 긔탁해왓는데 그중에는 멀리고향을 떠나 동해에서 해수작업하는 직업녀성들도 석겨잇서서 그성의에 놀래이고잇다고한다

枇峴少年會의美擧

【枇峴】평북비현체마동긔독소년회(枇峴體馬洞基督少年會)에서는 당지 사립신성학교(信成學校)의 추기대운동회를 당하야 년년이 저축하여두엇던 돈으로써 우승긔를 긔부하얏스므로 학교당국자와 일반학부형은 어린이들의 갸륵하고 긔특한마음에 감동한바잇서 원근에 칭송이자자하다고한다

大成講習所兒童 純情의救濟金

【清州】과반수해에 식량과의복을 모조리수마에게 빼앗기고 입을것과 먹을것이업는 리재동포를구제하랴고 순정에넘치는어린학생들이 매인에게 일이전식거든돈을 리재지에 보내여달라고 본보청주지국에 긔탁하야온것이잇다-청주읍대성정(大成町)에잇는 무산아동교육긔관인 대성학술강습소에서는 빈한한어린학생들이 학용품살돈을 절약하야 현금삼원칠구전을모아 재해지동포들에게 보내여달라고 지난사일 본보청주지국으로 긔탁하여왓슴으로 청주지국에서는 즉시본사로 송금하얏다

地方人事

◆林春申氏(本社立石支局長)本月四日午前六時半、平原郡西海面龍山里自宅에서遭祖父喪 發靷 本月八日午前九時

愛慾의彼岸 【119】

李光洙 作 / 金康稷 畫

『어듸다가 내어노흘만 하지못한 놈.』

준상은 한숨을 지엇다。

『그리고도 제 가난을 모르고 뽐듯시퍼하던 나。아아 지금까지 속아 살앗고나。』

이것은 준상의 숨김업는 마음의 소리엇다。

『되는대로 살아온 이십오년』

과연 그러하다고 생각햇다。밥이 어듸서 오는지、옷이 어떠케 생기는지、어릉어릉 살아온 과거。예수를 밋는것도 어릉어릉、공부를 하는것도 어릉어릉、사람을 접하는것도 어릉어릉、사랑하는것도 어릉어릉、모도 어릉어릉으로 수재라고、장래성 잇다고、품행방정하다고 칭찬 밧고 살아온 스물다섯해 그 끄테 남은것이 무엇인가。사랑하는 이에게 예물로줄것 하나도 업는 총결산ㅡ

『만일 오늘 죽는다면?』

준상은 이러케 생각해보앗다。

『만일 오늘 내가 죽어버린다면 뒤에남는것이 무엇일까。썩는 시체 하나? 내가 무엇을 햇나? 배왓다고? 어학? 그것이 내 갑슬 노피는가? 문학、철학、역사、법률등의 지식도곰? 그것이 내갑슬 노피는가? 그런것을 내가 조곰 배왓기때문에 남보다、우리 동네 농부들보다 나흔것이 무엇인가。아직 배우는 학생시대라고? 학교를 나와서는 무슨 일을 한다고? 무슨 일? 돈벌이? 돈벌이가 내 갑슬 노피고 내동포의 갑슬 노필수가 잇슬까? 사회 일? 무슨사회 일? 무슨 일을 어떠케 하면 사회가 잘될것을 내가 아는가? 아니 하로만이라도 그 문제를 정신 들여서 생각해 본 일은 잇던가? 아니、과연 내가 일생을 사회를 위해서 동포를 위해서 바치겟다고 진정으로 생각해 본 일은 잇는가? 언제? 언제? 언제? 예수는 사십일 사십야 광야에서 침식을 이즈시고 인생의 도를 생각하셧다。그러나 나는?한 시간이나 저를잇고 그런 일을 정성으로 생각해본일이 잇는가?아아 이긔주의자! 저밧게 모르는자! 그리고 어릉어릉 살아가는자! 정신업는자! 그리고 무엇을 제가 잘 낫다고?』

준상은 수어지 고개를 흔들엇다。그리고 생각을 계속한다

『주는것은 업시 빼앗기만 하는 내가 도적이 아니고 무엇이냐? 악마가 아니고 무엇이냐?』

준상은 울고시펏다。준상은자랑으로 알던 대학정모를 버서서 땅ㅅ바닥에 동댕이를 치고 기름 발라서 갈른 머리를 열손ㅅ가락에 감아서 뜨덧다。그 기름과 땀 섞긴 냄새! 미끈미끈한 촉각! 준상은 손에뭇나오는 머리카락을혼을 내어둘러서 더러운것인드시 휘휘 떨어버렷다。제 몸이나 마음의어느 구석에서 무엇을 집어내든지 다기를때무든 머리카락처럼 더러울것 가탓다。

『조선을 사랑한다고? 언제내가 조선을 사랑햇서? 조선을 생각하고 하로ㅅ밤을 새운 일이 잇서? 진리를 위해서는? 정의를 위해서는? 언제 제법 이런 것을 위해서 밤 한 때를 굶은일은 잇서?』

『모도 거짓! 모도 어릉어릉! 얼렁뚱땅! 이것이 내 생활이 아니냐?』

『내게 무엇이 조흔것이 잇서? 아모것도 업다! 업다!』

준상은 단장으로 바위ㅅ돌을 후려갈긴다。제가 밉고 실어서 죽어버리고 시픈 충동을 느낀다。정직한 바위ㅅ돌과 풀과나무가 부끄러워ㅅ다。말하자면、온순하게 그들은 자연의 법측을 수종하고 잇다。

『내가 원산은 무엇하러 갓서? 비로봉은 무엇하러 왓서?지금 어듸로 무엇하러 가는길야? 헤런은 무엇하러 따러다녀?』

준상은 스스로 대답이 막혓다

『아름다운 이성의 보드라운살을 탐해서! 제 향락을 탐해서!』

준상은 또 고개를 흔들엇다

『내 행동은 남의 것을 빼앗으라는 도적의 행동이다。내가 일생에 남에게 무엇을 주엇느냐。사회 전체는 말 말고 어느 한 사람에게를 무슨 조흔 것을 주엇느냐。업다!업서!그리고 이십오년 생활이 남의것을 빼앗는 생활! 수어시 훔쳐쓰고 빼앗아 가지고도 오히려 차지안는다고 원망하는 심사! 나는 멧 젊은 여자의손과 살을 빼앗고 이제 또헤런의 몸과 마음을 외통으로 빼앗으라고 나선 놈! 염치업는 놈! 악마! 그러타 나는 악마다。사회나 남에게 아모것도

賤待밧는惡筆家 出世빠른能筆家

世上은正直

惡筆家가 恒常[illegible]지못하기때문에 사람들에게 웃기우는反面에能筆家는 어떤職業으로서든지 出世하는것은世上이 글씨를 잘쓰는것을보아 사람을보므로 文字는品性의表現이까닭이다그러나文字는누구나 익히기만하면熟達해지는것이故로 익히지안는분은惡筆로우숨을사도 則道理가 업다 今番東京市小石川區大塚町三十六番地大東社에서 發賣한『ペン字毛筆五體字くづし辭典』은鈴木香雨氏가習字는칙칙써진다면 그다음은 얼마든지 아름다운文字가갈써진다는것은 實際的立場에서써진것으로 筆順楷書、行書、草書의 五體를順序잇게運筆의 妙를說明한 苦心考案의書이다。三六判形ナース上製函入四百二十頁 定價金二圓四十錢을 特價金一圓三十五錢으로割引、希望者는 送料共一圓三十五錢으로 葉書로申込하면代金은着本拂로送本한다。

堅實職業

紙袋製造는家庭에서男女不問 簡單하되고〇年中無休〇原紙供給〇製品은永久히現金으로確實引受한다 希望하시는분은申込次第로製袋案內書無代進呈한다 代理店募集 大阪市天王寺區 太陽社營業部

好職業

不景氣의失敗는업다利益만코本業副業으로男女小兒老人近間自宅에서休暇업는職業、年中無休 急務 說明書及見本無代進呈 葉書로申込하라 大阪天王寺區寺田町 福榮本舖

優良果樹苗木

品種確實ナ優秀苗木ハ全國的聲價アル攝津農園生產苗ニ限ル

カタログ贈呈 兵庫縣川邊郡稻野村東野 攝津農園

養毛美髮의 第一이다 毛髮에

美孃香油 美孃ポマード

M41

本日 マクニン(마구닌)데이

초하루에마구닌이나오는模範工場

虫下劑

잘듯고먹기쉽다

冊子「恐ろしい蛔虫」御申越無代進呈

價格	一粒	成人
.20	.30	
.50	.75	
1.00	1.35	
2.00		

大阪市東區道修町・東京日本橋區本町 株式會社藤澤友吉商店

留米學生機關雜誌 우라키

米洲에在留하시는同胞들의消息을아시라면 北米에留學하는우리學生의動靜을아시라면 米國에各大學內容을아시기願하시면

第七號(定價參拾錢)를 반드시購讀하시오

主要目次 國際經濟危機와展望——土地經濟와朝鮮現象略論——消費經濟의軍六性——所謂科學哲學의反動性— 教育制度批判論——米國新聞의販賣政策論—北米留學에對한名士抱負……諸氏——歐米留學時代의回顧 諸氏——米國大學巡歷記——歐米文壇의現勢……姜鏞訖——現代英國文壇의趨勢……韓世光——海外女流隨筆——其他在米消息……本號編輯委員金大線、張德秀、姜鏞訖、張世雲、文章郁、高鳳京、金鳴善

總販賣所 京城府堅志町 漢城圖書株式會社 振替京城七六六〇番

外套豫約開始

十月五日부터 今冬流行生地豊富陳列

御一着에

奉仕品	30.00
A	35.00
B	40.00
C	45.00
特	55.00

京城 和信

好職業

男女遠近不問自宅執筆業〇 勤入學生 幅... 豫歲良〇收多無休〇照會見本進呈

大阪軌線生駒停留場前 博文社

矢野 간질

矢野テントン商會 大阪西區日吉橋北 東京京橋海事局前

一種五圓十圓で教へた秘法書を公開!!

今まで他に類のない寶本!

萬國不思議秘傳秘法寶典

本書內容目次の一部分

發賣元 大阪市東淀川區西町 現代出版社 振替大阪五六〇一四番

劇團豪華船第一回公演

九月二十九日부터

演劇의殿堂東洋劇場에서는今般米劇座와喜劇座를大合同하야優秀한演技者만을모아새로히劇團豪華船을組織하얏습니다이豪華船에滿載한名俳優。名劇本。名音樂모다一行名한것만이려러분께엇더케선물을드리고이豪華船이엇더한航路를開拓하고나아갈지注目과聲援을바랍니다

人情活劇 李雲芳作 正義의復讐 二幕三場

黃金앞에는모든것이머리를숙인다 그러나다만正義만은숙이지안는다 正義는審判한다 그리고復讐를辭讓치안는다는正義는무엇이고復讐는엇던것인지이劇을보고배울것이다

鄭泰星脚色 漫劇 나의靑春너의靑春 九景

이야말노먹드리지고시큰둥하고섯 듯한演劇이다。音樂과노래가어우러지고 피핑도는裝置는豪華船이아니고는할수업는그야말노豪華船에 華롭다한豪華船이다

洛山人作 小喜劇 好事多魔 一幕三場

이喜劇을보고안우스면벙창호요우스면배스꼽안아풀장비업다

西大門町 電光二三五 東洋劇場

大活劇 微笑む惡魔

ハヤフサ・ヒデト氏監督主演 豫告=도오(도큐)

大都映畫社超特作品

主演 곤스단스가크스 監督 로우엘샤ー만氏

가바레의열쇠군여

◇유나이테드超特作日本版!!

猶太人의옷을입고猶太人의故로나치스(獨逸)를눈물겨운가슴속에와이드가悲憤하야만든東高藝術品 !!죽어을앗기지안코永遠히彷徨으로約束한男子그저주는廿世紀의大悲歌!!

◇英國도이스젠냐社超特作日本版

原名 (彷徨하는猶太人) 소리업는凱歌

콘라드로호와이트氏主演 쥬리아스ㆍ헤ㅣ건氏總指揮

十月三日부터三日間 料金 階上三十錢階下二十錢均一 土曜日曜祭祝日은晝夜二回 낫一時밤七時三十分開映

永樂町 電本三五五 中央館

西部の荒武者 監督 ラムバート・ヒリヤ氏 パック・ジョーンズ 主演

コロムビア映畫西部大活劇

父と子 監督 中島寶三 原作 佐伯幸三 松山宗三郞、澤蘭子 主演

大都映畫現代劇超大作

伊之吉時雨笠 監督 石山稔 原作 畑光男 阪東好太郞、市川九州男 主演 木下雲葉 助演

大都映畫時代劇超特作

當る五日より四日間 普通料金 十錢

農省米一回豫想 六千七百八十萬石

比前年實收一千四十二萬石增 前五個年平均一割四分八厘增

【東京電話同盟】農林省發表=今年米作付反別은 三百二十六萬五千三十七町七反으로 이를 昨年에 比하면 二千八百八十二町(二厘)이 增加하얏다 그런데 九月二十日現在의 豫想收穫高는 六千七百八十四萬六千六百八十石으로 이를 前年實收高에 比하면 一千四十二萬二千四百三十三石(一割八分一厘) 前五個年平均實收高에 比하면 八百七十二萬一千五百八十九石(一割四分八厘)이 增加하얏다

純過剩米 五百九十萬石 需要槪算

【東京電話同盟】九月二十日現在米收穫豫想高 第三次 最終公表는 別項과如히 六千七百八十四萬石으로 發表되어 前年에比하야 一割八分一厘、前五個年平均에 比하야 一割四分八厘의 增收를 示하야 反當收量도 二石一斗一升六合과 昭和八年大豊作의 二石二斗三升二合에 갓가운 數字를 現하게되엇다 今回公表된 收穫豫想을 基礎로 來米穀年度의 需給槪算을 行하면 如左하다 (單位千石)

◆供給	
端境期持越高	八,[illegible]
日本內地米收穫高	六七,八四六
朝鮮米移入高	[illegible]
臺灣米移入高	[illegible]
計	[illegible]
◆需要	
消費	[illegible]
移輸出	一,000
計	[illegible]
持越高	[illegible]
政府持越	[illegible]
民間理想持越	八,000
計	[illegible]
純過剩米	五[illegible]

自治管理法 發動은必至

【東京電話同盟】農林省에서는四日 昭和十一年米 第一回豫想收穫高를 六千七百八十四萬六千石으로 發表하엿는데 이는 昭和八年의 發收高 七千八十萬石에 다음가는 大豊作으로 大略 五百萬石의 過剩米가算出되고 또 關係側에서는 第二回收穫豫想에 잇서서는 一層 大增收가 豫想되고잇슴으로 米價가 最低價格의 一割高로 低落할은 未免하리라고 觀測되어 管理法의 發動은 必至로 보이게되엿다

米穀金融에 異狀 新穀貸出基準決定難

日本內地米豊作으로 米價는慘落又慘落하고 今後의 天候如何에 依하야서는 더욱低落하리라고豫想되어 目前米價가 安定될 希望이업슴으로 銀行方面에서는新穀에對한 貸出基準決定難에 陷入하얏는데 公定米價의 豫想이 서기까지는 金融方針도 確立이 困難視되고잇다

九月末簡保加入數

朝鮮簡保의 九月末 契約總件數는 九十二萬二千八百件 그月額保險料는 九十二萬五千七百圓으로 이保險金額은 一億七千五百二十七萬圓이라한다

金肥消費 減退難免?

昨肥料年度에잇서서 一億七千萬圓을 突破한 朝鮮의 金肥消費高는 今年度에는 勿論 米價의 推移如何에도 依하나 全朝鮮的으로 農産凶作으로 數量的으로는 若干의 增加를 示하리라고 豫想되나 金額으로는相當히 減少되리라고豫想된다 卽 各肥料別로보면 硫安은 前年度消費三十五萬噸에 達하얏는데이것은 硫安高로 他肥에乘替한分이며 적어도 今年은 四十二萬噸乃至 四十五萬噸이 增加한다 一、過燐酸도 十六萬噸에서 二十萬噸가량의 增加를豫想이다 一、그러나 前年에 增加한 過肥、豆粕、油石等 有機質과 硫安代用肥料는 거의激減이豫想된다 그리고 今肥料年度의 金肥消費量은 大體七千五百萬圓가량으로 豫想되여 前年에比하야는 相當한 金額的減少를 보리라한다

經濟寸鐵

○ 內外地大豊作數字에다가 米價까지 自管法發動圈內에들어갓다

○ 가진災害에 千辛萬苦로 겨우秋收한쌀들이 가치게되는구나

○ 産業調査會는 二十日부터開幕

○ 勅任官待遇의旅費를받는委員諸氏 熱心討議하시오 旅費만 損害나지안케스리

自管法發動圈內

大阪淸算建値는 廿八圓七十錢

今朝低價는僅五錢高

五日大阪期米의 先限은 前場에 二十八圓七十五錢의 低價가 잇섯는바 最低米價와의 關係를보면 兩備四錢은 最低價 二十四圓八十二錢인데 同額으로 兩備十六圓二十二錢이되다 그리고 前記先限價와도 二百餘丁의 價格의 差가잇게되는 데 自治管理法의 發動價는 最低價의 上値一割高以下이면 조흔許額임으로 清算建米와의 格差는 一圓四十錢임으로 淸算建最低價는 二十八圓七十錢 最低價一割高의 二十八圓七十錢으로 거의 接近하야잇다

一般農作物의 調査도 粗漏?

朝鮮米收穫高의 更新調査結果 實로 四百四十一萬石이라는 相當한 驚異的數字의 公表를 보게되엇는바 이것의 判明과 함께 米豊作한 一般農作物의 收穫調査에도 多大한疑問이 생기게되엇다 卽 麥類 收穫도 果然 正確하다는 斷定은 容易히 나리기 어려운만큼 오히려 米以上으로 杜撰한 點이 적지안을것을보

重要商品界事情

金塊高必至?

法의 引下로 一氣에 三志의 奔騰을보아 七磅九片의 最高價를 나타내인 倫敦金塊는 그後도 當市場의 小康으로 幾分 反落을 示하얏스나 다시七磅一志의新高價인바 이미 金本位가 世界으로 崩壞된 以上 今後도 弗에對한 磅의 騰高는 訂正되지안흘수업다 아직 法自體가 充分히 安定되지못하고잇는만큼 逃避한 金塊의 潮流도 充分하지안흐나 그는 時日이 經過함에따라서 流한다 아마 磅은 低下할터인데 佛이 磅에 連繫하고잇는以上倫敦金塊가 市場에 나오는程度라면 그는 大體에잇서서 騰가안될것이다。

이것만으로도 金塊는 相當히 騰貴할 餘地가잇는데 다시 各國의 인플레行進에伴하야 金塊의 世界的爭奪은必然의 일이다 今後 各國의 通貨切下競爭이 全然 行하여지안는다하야도 日本圓市勢로는 一兩에 十六、七圓이 出現되리라고도할수잇다 財界의一部에서는 金本位崩壞로 金塊에 對한 생각이 달러지리라고 憂慮하는 者도잇는 모양이나 그러한 時代가 참으로 온다고하면 그것은 世界各國이 完全히 協定時代에 드러간뒤의일일것이다 그協定時代가 再現되기 前에 世界各國은 徹底的으로 國家主義化할 것이다 그리고 國家主義化하면 할수록 經濟的範圍를넘어서 金塊需要는 더욱 旺盛케되며 法의 切下와는 無關係하게 金塊가 市場에 나오는程度라면 그는 大體에잇서서 問題가안될것이다。

西班牙政府 金銀輸出禁止

【마드리드四日發同盟】西班牙政府는 四日法令으로써 金銀의外國向輸出을 一切禁止하는同時에 國民에게對하야 金貨銀貨 外貨等을 一週間以內에 國立銀行에 納入하도록命하얏다 政府는 革命軍의首都進擊에備키爲하야 外國으로부터 武器彈藥을 至急히 買入할必要에 切迫되엇기때문이라한다

取引停止

(九月二十八日) 雜貨商京城府本町四丁目一二一番地 李東順 (九月二十九日)印刷業京城府林町八二地 金德敬 (九月三十日)▲京城府 鐘路四丁目一一八番地三德고무商會洪鍾禹

株式 戾賣人氣 鈍狀

商況 【五日】

▲津販業京城府南大門通一丁目九一番地高田正德▲綿布商京城府南大門通四丁目七九番地藤田內大洋貿易商會代表者藤藏▲穀物商京城府嘉町一六七番地前田根▲京城府堅志町三七番地崔鍾泰▲酒商京城府本町三丁目九二番地仲野俊平▲京城府阿峴町四九二番地開豊商會李相祥▲카페業京城府鍾路二丁目三二番地石井米松

前場先高後低

休日옹지난 今前場은 買氣喚起되어 東新一圓五十錢高인 百三十九圓三十錢에 好勢寄付되고 大新七十錢、日産八十三圓丁의 高價가잇섯스나 不絶하는 戾賣物로 다시 押押되어 結局 再昨前引보다 東新은겨우 十錢高인七圓九十錢、大新四十錢高인 二圓七十錢、日産十錢高인 一圓七十錢、朝新不變인 三十六圓三十錢에 各大引되고 其他도 鈍狀이잇는데 日鐵新은 五十九圓으로强調이엇다

後場鈍狀

後場은 東新百三十七圓九十錢 大新七十二圓六十錢 朝新三十六圓三十錢에保合寄後鈍狀이엇다

▲東新 [illegible]

東新高價不續

金鑛株는 좀드락수再現豫想으로 買氣가만흐나 東新가는投機株는 岐路에선 日中關係가어떠할지 悲兩樣의 觀測裡反戾되면 警戒的觀抑으로佛惱이며 大局的으로 인플레期待가잇스나 市勢는 波瀾性이 富한만큼 一本調子의高下는 難期인모양이엇다

大新育成運動

大株는 宿題인長短合併이 實現되엇스나 이로써 卽時長期取引이 陽曆할것도 아님으로 大新도 七十三圓臺以上은 힘드는모양이엇다 그러나 東新과 大新의 關係는 大新으로부터 新有望것이라하야 大新育成運動이 期待되기는 하는모양이다

金鑛株有望視

株式의 大勢前途가 어떠나하는데잇서서는 全然 議論의餘地가업다 途中의 波瀾은 어떻든 인플레는 徹底하겟고 農村購買力이 增加하는等 적어도 昭和十四、五年까지는 樂觀을 豫想한다 勿論 時代가時代인만큼 무슨株를살것인가 이러한 아마 將來 有望한것으로金鑛株라할것이다 그것은 世界情勢로보아도 金塊市勢는 더욱노파질것이 事實이기때문이다 그러고 人絹株가는것도 現在는輕觀되고잇스나 반드시 大活躍을 演할 時期가到來하리라는 觀測이엇다

實物前場取引

▲合同炭鑛[illegible] ▲義州鑛山[illegible] ▲日本曹達新[illegible] ▲뜨렛치鑛業[illegible] ▲朝鮮製鍊[illegible] ▲浦賀船渠[illegible] ▲滿洲煙草[illegible] ▲浦賀第二[illegible] ▲에라파이新[illegible] ▲北樺太石油新[illegible] ▲라사工業[illegible] ▲富士木材[illegible] ▲東邦人造纖維[illegible]

東京國債市場

【東京電話同盟】米價償는 前途難側으로 所持不安이 濃化하고 六分半三圓五十錢 五分半三圓의 續落이오 全혀 底不知의 狀態이다 佛貨는 反對로 買物이잇서 二十錢引締이며 內債도 各賣物로 五錢安定商狀이다

▲甲五分利[illegible] ▲一回四分利[illegible] ▲佛貨四分利[illegible]

大阪國債市況

▲甲五分利[illegible] ▲乙五分利[illegible] ▲一回四分利[illegible] ▲佛貨四分半[illegible] ▲米貨六分半[illegible]

期米 豊作市勢 一巡

前場少落

再昨後場阪地二十六圓八十一錢에 一擧止한 當市場은 今朝에 入하야 日本內地米作第一回豫想 六千七百八十四萬餘石인 豫測外의 增加發表로 阪地二十八圓九十錢인 再昨止와同樣

仁川在米增加

十月三日現在仁川在庫米는 前週에比하야 合格米는二〇、〇六九叺의 增加를示하엿는데 在米를細別하면

▲安米四斗入七五、七四三叺 五斗入四一二叺 ▲白米一、八七八叺 ▲正租叺入一九、七八三叺 俵入一七俵 ▲大豆二、四七五叺 ▲大麥(白)三五〇叺(大)三〇〇叺 (裸)四八九俵 ▲小麥四、二二五叺 ▲粉白米七二〇叺 ▲粟一、七九三俵 ▲蕎麥七二叺 ▲糯白米一、二五五叺 ▲黍(高粱)二、八六三叺 ▲外國米(蠶丸)三、八三〇叺

米 六感

東新이百三十九圓台로 올드기에 百四十圓을 다시바라보나하얏더니 다시反對 ▲昨和八年인플레에 一百二十九圓까지買煽하얏스니 이번에 면말로 常識을 버서난 큰市勢가닥처오리라고 熱心强氣論을 高唱하는者업지도안으나 ▲市勢自體는日中問題를 둘러싼 複雜한 要因미材料가 너무만코 混迷한때문이겟지……▲大新도 七十三圓臺에서는 踏步

米……日本內地는 颱風은何等의 被害된바 업시 大平洋으로 脫走하고말엇스니 日本內地의 本年天候야말로 理想的이엇다▲그리자 日本內地第一回米作豫想은 六千七百八十四萬六千餘石의 大增收로 發表되엇스니 西圓가無非關材 ▲天下晝虎視하고잇는 買方主力田中貞一派의 態度는果然如何? ▲再昨日二十八圓八、九十錢臺에서도 依然 戰鬪하얏보면 新材만을 엇 만큼 堅華晝外勢할것이라고 云 ▲그러나 當分局勝을許만하彌材가업스니 寢派는全혀氣喪失

軟材는出盡?

商勢意外低迷

問題의 颱風이 無事通過되고 따라서 日本內地米作第一回豫想發表가 六千七百八十四萬六千餘石으로 意外大增收를報하엿슴으로 市中人氣는 又一層軟化하야 阪地氣配廿丁低의 特電이잇섯나 一休今朝의前場은 意外底堅하야 阪地는廿八圓九十錢인 再昨止의同樣으로 當地는廿六圓八十九錢인 反히八丁高로 場을始하얏다 四圍의情勢가 當分이러타할만한 何等의强材가업는만큼 實氣橫溢하야 畢竟廿餘丁의反落을招하고말엇다 그러나 軟材는 旣히出盡한後이오 新米는아무로 二百萬石을買下하기로 旣히決定되엇는만큼 滯然買氣를 賤胎하고잇스며 又는 今年의米作豫想이 昭和八年度의 다음가는 大豊作임으로 昭和八年度의低米價를想定히想像할수잇스나 物價指數의關係도 考慮치안흘수업슴으로 實方針만 株守키難하다고 某寢派는 主唱한다

後場少戾

後場은三十六圓八十錢에同價 寄後九十三錢에 反하야다가 八十七錢에止場하다

朝取期米取組內容

(米 三、一二〇〇叺 後(日本內地米 三三二〇叺)) [illegible]

堂島前場情報

【大阪電話】日本內地一回豫想을 明示한 一次、二次에미의 先限을 潮先、水野、木村은 不絶한데다가 解合이 應하야 投物이 續入되엇슴으로 地場軟派는 低로부터다시 賣하야 新低價로되고 擬落하엿스나 其後 投一巡으로 利喰念과 弱氣의 買進으로 上勢에 轉하얏고 高價買物에 不副이오 軟派買殖로 伸力이乏하야 豊作一巡이엇고 主要賣買는 如左하다

賣方 中東乘替、潮政、地場、朝鮮 買方 地場利喰、田中貞

各地正米

京城不勢

當用必需側의 買가잇스나 豊作人氣와 定期不勢로 鈍狀이엇다 三等二七、七〇 四等二七、四〇

仁川不變

期米의小淨動保合으로所持側도 積極的으로 賣物을 出치안고 市況은자못閑散한時勢를 示하얏다 商狀安全待로 新米의取引도 極히 적엇다 ▲三等二七、七〇 四等二七、四〇 一等白米一二、〇〇

釜山少弱

日本內地當用買氣가잇고 오래동안 買締勢하든 地場側의買物이잇서서 商談이比較的잘되어 二千五百叺程度의 取引이이섯는바 市勢는十錢低이엇다 ▲三等二七、九〇 四等二六、八〇 一等白米二七、八〇

大邱續崩

豊作催賣로所持側의 嫌氣를 誘致하고 處分賣氣滿滿하며 賣行不引立으로 買物이 全혀 不添하야 氣配四十錢崩이엇다 ▲三等二六、八〇 一等白米二七、一〇 四等二七、八〇

群山軟調

豊作催賣로 人氣萎靡되어 不少하는 드三十錢下落하얏다 五十錢鋭하며 ▲三等二六、三〇 四等二六、八〇 一等白米二八、六〇

木浦氣崩

豫想外의收穫豫想數字로 人氣萎靡하며 軟化하고 新米의 四十錢低落하야 取引도不振이엇다 ▲三等二八、七〇 四等二八、四〇 一等白米二三、〇

經濟解說 小運送의 統制 ● 朝鮮非合同業運命 ● 李健緖

× 當時 兒玉總督은 運合의 統制운動에 抗爭이 猛烈한 事態를보고 大村鐵道局長을 招致하야 運合으로 하야금 非東鐵係를 淸算케하고 運合成立에 加入토록 斡旋하라는 內意를 傳하얏고 局長은 新富副參事를 東京에 보내어 中野通運社長과 交涉케하는 一方 鐵道局은 同派에게 停戰을 命하고 東京側交涉成立을 要하얏스나 東京事不能이라하야 合同問題는 [illegible] 아니라 中野通運社長은 同社重役會에서 「運送은 鐵路[illegible]」

× 昭和四年十二月[illegible]을 보고 있는데 運合成立後는 三、四萬圓의 利益밧게 업슬것이니 運合에 參加할 必要가 업다하야 運送은 日本內地의 運合을 主導하야 [illegible] 日本內地에서 그 事業이 困難한 內地與業에 參加케하얏다 [illegible] 이러한 關係가 자미업스니 한번더考慮해보라는 重役會의 意向에 對하야 中野社長도 固執치못하게되니가 그다음에는 도리어

그것은 實行機業機關과 運合問題이엇스니 行違運動에 伴하야 昭和四年度부터 小口扱貨物運送을 開始하고 運合會社가 생기면 代行케하되 眞一 그중안에 運合이 안되면 事實上 直營될 行豆저 昭和四年度 貨物을 計上하는 에 小運送直營費를 保留하야 運合을 一方이것을 運合이 成立되지안 엇스므로 十月 一日부터 小 社는 四月一日에 實施하야 運送直營을 할 豫定이엇는데 民政黨內閣의 緊縮政策으로 總督府豫算에도 影響이 밋치게 되엇다。小運送直營은 支出에 잇서 一百五十七萬圓이되나 財務局에서는 數字로만 잇을수잇는데로 적게하기爲하야 小運送直營을中止

하게되고 拓務省에서도未着手新設을 中止하라하얏음으로 直營中止의 聲明이 運合參加店에 一大脅威가되엇든 것이다 그래서 그後 財務局과의 交涉結果 十月一日부터의 實施는 紛糾를 計劃대로決定되엇스며 大村局長이 東京가서 中野氏와 交涉한 結果 通運側 이 昭和四年七月十八日 總督府가 調停者의 結果가 아니게되어 京出張所에서 會見하얏음으로 運送과 運合의 解合이 成立되엇다。

× 이가 러運送의 復歸가 事實上 解決되엇스나 通運이 東京서 合同派와 會談한 運送局 參加를 이이事實의 이면 交涉의 會談이니까 表面上 未解決이라 京城서 交涉케되엇는데 八月에 열린 同盟總會에서 運送 參加를 말하고

中立業者도 參加하라고 勸告된것이 今年 부터 新設된 委員會의 分裂되고 通運으로 八月二十四日 正式으로 參加를 申出하고 中立業者一部도 運合에 參合하야 運合 會社發起人을 決定하야 運送에서 各十名、中立業者 朝鮮人 四十九人、日本內地人 五十九名 合計二十八人이 發起人이 되엇다。

× 以上 資本金 三百七十萬圓 各 發起人의 出資 八十萬圓 外에 一般社의 株式과 八十萬圓을 八十萬圓을 가지고 營業을 開始키로 意見이 一致되어 運營 主가 되어다 承認하얏다。

이 리하야 發起人總會가 十九日 열리게되엇는데 創立委員會에서 關聯運營을 中心으로 三社關係에 이생기어 運送과 中立業者 勢力이 나오게되지 못하면 運合에 다시 不參加하겟다고 聲明하야 運送의 中立業者의 結局 運送側으로부터 委員長을 내기로하고 發起人總會를 開催하게되엇다。

—(계속)—

이와同時에 新會社의 資本金其他 規約案에 對하야 經濟界서 作하얏는데 그 結果
1、現價金二百七十十萬圓(四十五萬圓增)
2、現金出資九十萬圓(三十五萬圓增)
3、公募十五萬圓(新主의 參加를 求키爲하야)

今日財界 (五日)

◆米 (單位錢)

仁川正米	三等米	一等白米	正租(仁川)
[illegible]	[illegible]	[illegible]	[illegible]

廣告圖案當選者發表

一等 京城府太平通 (東洋オフセット印刷會社) 李百萬

二等 京城府本町三五ノ二五 藤井文

三等 京城府積善町一八八 金允三

仁川府海岸町三丁目一 東 趙俊鎬取引店

經濟日誌 (五日)

◆海外經濟 [illegible]
◆朝鮮銀行券 [illegible]
◆日本銀行券 [illegible]
◆京城手形交換高 [illegible]
◆京城金利 [illegible]
◆大阪金利 [illegible]
◆對外爲替 [illegible]
◆金買入價 [illegible]
◆東京市中金銀價 [illegible]
◆京城市中金銀價 [illegible]

米 (五日)

◆京城正米 ◆京城雜穀 ◆仁川正米 大豆 [illegible]

商品 (五日)

◆京城綿絲布 ◆京城絹布 ◆朝鮮粕沖價 ◆大阪、多林市勢 ◆滿洲米 ◆大連特産市勢 [illegible]

◆大阪綿絲 ◆大阪綿花 ◆各地人絹 ◆大阪人絹現物 ◆棉生絲 ◆大阪砂糖 ◆海外砂糖 ◆刈叶豆期米 [illegible]

◆各地正租市勢 (單位錢)

地名	種類	一等	二等	三等	等外
京城	穀良銀	[illegible]	[illegible]	[illegible]	[illegible]
仁川	銀坊主	[illegible]	[illegible]	[illegible]	[illegible]
大邱	穀良都	[illegible]	[illegible]	[illegible]	[illegible]
釜山	穀良都	[illegible]	[illegible]	[illegible]	[illegible]
群山	銀坊主	[illegible]	[illegible]	[illegible]	[illegible]
木浦	陸羽	[illegible]	[illegible]	[illegible]	[illegible]
鎭南浦	陸羽	[illegible]	[illegible]	[illegible]	[illegible]
新義州	陸羽	[illegible]	[illegible]	[illegible]	[illegible]
元山	龜尾	[illegible]	[illegible]	[illegible]	[illegible]
咸興	陸羽	[illegible]	[illegible]	[illegible]	[illegible]
馬山	穀良都	[illegible]	[illegible]	[illegible]	[illegible]
平壤	陸羽	[illegible]	[illegible]	[illegible]	[illegible]

株式 (五日)

◆朝取短期 ◆實定代引日步 ◆大阪短期 ◆大阪短期取組 ◆京取長期 ◆東京長期取組 ◆新取短期實續高 ◆京株取引 [illegible]

期米 (五日)

◆朝取期米 ◆大阪期米 ◆朝取期米取組高 ◆釜山期米 ◆木浦期米 ◆群山期米 ◆東京期米 ◆日本各地期米 ◆大阪期米取組 ◆大阪正米標準價 ◆大阪市中在米高 [illegible]

株式 米 仁川本町 玉 柳來恒取引店

株式 米 仁川本町 金益證券 東益京商店 光皿

株式 賣買 東 東亞證券 京城黃金町 案內書贈呈

金.銀.白金 德 京城德力 地方注文代金引換取扱 電話本局3939 振替京城234 京城府明治町